夕刊 京城日報
定價金一圓 一部 夕刊
印刷人 發行人 兼 編輯 新 東 永 秀 男
京城府太平通一丁目三十一番地 發行所 京城日報社

戰時下 第七十四議會

聖上陛下御親臨 けふ、開院式行はせらる
畏し、優渥なる勅語を賜ふ

【東京電話】二十四日を以て召集された第七十四通常議會の開院式は畏くも天皇陛下の親臨を仰いで二十六日午前十一時貴族院において嚴肅に擧行された

この日 天皇陛下には畏くも時局に鑑みる深き思召により御異例にも御正裝を御取止め第一公式鹵簿も御中止遊ばされ、御軍裝を召されて略式自動車鹵簿にて午前十時四十分宮城を御出門、百武侍從長御陪乘、松平宮相、宇佐美侍從武官長以下供奉申上げて兩院議員奉迎裡に同四十七分議事堂正門、御車寄に着御、松平貴族院議長の御先導にて一旦便殿に入御、御先着の各皇族殿下に御對面、近衞首相以下各國務相、平沼、原樞府正副議長以下各顧問官並に松平、小山、佐々木、金光兩院正副議長等に拜謁仰付けられた、

電鈴により兩院議員は嚴然と整列すれば 天皇陛下には議員最敬禮の裡に玉座に着御、近衞首相は稻田内閣總務官の捧持せる勅語書を奉じて御前に參進恭しく奉上する 陛下にはこれを御手にとらせられ玉音いとも朗かに優渥なる勅語を賜はつた、松平議長は謹んで御前に進み謹んで勅語書を拜受して退下し、茲に畏くも第七十四議會開院式は滯りなく終了、かくて天皇陛下には午前十一時十五分議員最敬禮の裡に御退出、天機麗はしく宮中に還幸遊ばされた

御異例なる勅語
國民の嚮ふ所を示させ給ふ

【東京電話】畏くも 天皇陛下には二十六日第七十四帝國議會開院式に當り左記の如く優渥なる勅語を賜ひ事變長期戰下における國家總力の嚮ふ所を示させ給ひ明徵の聖勅は時局を深く御軫念遊ばされ國民に大御心をかけさせられ國民を垂れさせ給ふた、聖旨洵に畏き

勅語

朕茲ニ帝國議會開院ノ式ヲ行ヒ貴族院及衆議院ノ各員ニ告ク

帝國ト締盟各國トノ交際ハ益々親厚ヲ加フ朕深ク之ヲ欣フ

朕カ將兵ハ克ク艱難ヲ排シテ已ニ支那ノ要域ヲ戡定シタリ然レトモ東亞ノ新秩序ヲ建設シテ東亞永遠ノ安定ヲ確保センカ爲ニハ實ニ國民精神ノ昂揚ト國家總力ノ發揮トニ俟タサルヘカラス

朕ハ擧國臣民ノ忠誠ニ倚信シ所期ノ目的ヲ達成セムコトヲ期ス

朕ハ國務大臣ニ命シテ昭和十四年度及臨時軍事費豫算案ヲ各般ノ法律案ト共ニ帝國議會ニ提出セシム卿等其レ克ク時局ノ重大ニ稽ヘ和衷審議以テ協贊ノ任ヲ竭サムコトヲ期セヨ

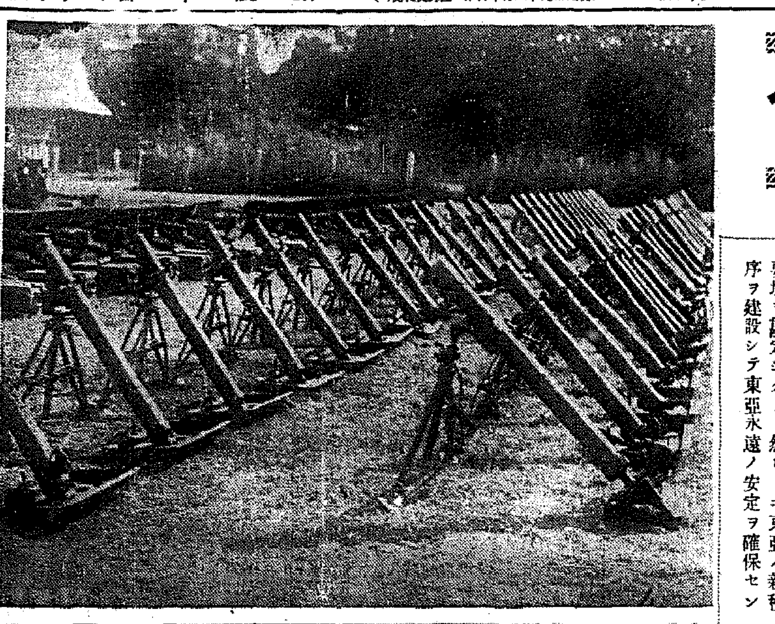

鹵獲兵器の山 廣東攻略戰に我軍の戰果を物語る鹵獲した敵兵器の山

東久邇宮殿下に 御陪食仰付らる
前線より歸還の各將軍らをも召させらる

【東京電話】天皇陛下には二十六日正午武漢攻略戰に三軍を御統率赫々たる御武勳を立てさせられ廿一日晴れの御歸還を遊ばされた東久邇宮中將宮殿下を初め奉り前線から歸還した軍將同長町尻量基少將、鈴木率道少將、航空兵團長德川大將、前參謀次長多田少將、木村中將の思召を以て豐明殿に於て午餐の御陪食を仰せつけられ、中將宮殿下を初め奉り町尻、鈴木兩少將、青木大佐等に相前後して參内 陛下には正午御軍裝にて豐明殿に出御、閑院參謀總長宮、梨本元帥宮兩殿下にも御臨席、板垣陸相、寺内軍事參議官、西尾教育總監、山脇次官、中島參謀次長、松平宮相、百武侍從長、宇佐美武官長以下側近者を召され一同に對して御陪食仰付けられた、終つて千種間において茶菓を召され、東久邇中將宮殿下を初め奉り、歸還將軍等に御懇談を賜はり、東久邇中將宮殿下の御武勳、將兵の勞苦等を御軫心に御聽取、御感銘の有難き御言葉を賜はつた由で午後二時頃入御あらせられた、東久邇中將宮殿下を初め奉り一同恐懼して宮中を退下した

第七回論功行賞 六千三百餘勇士
廿七日夜發表されん

【東京電話】支那事變第七回論功行賞は二十六日賞勳局から上奏の手續をなしたが、この度は戰歿將兵六千三百餘名の多數に上り畏くも、天皇陛下にはこれら勇士の武勳に關しては一兵に至るまで詳細に御眼を通させ給ひ厚く御行賞あらせられたと承る、賞勳局では御裁可あり次第發表の由で二十六日午後七時頃發表となる模様であるがこの度の行賞は南京、徐州外線方面の戰線に散つた勇士が多く又殿変か武勳を樹てながら不幸惡疫に殪れた戰病死者約四百名も含まれてゐる由で、今次事變戰病死者の行賞はこの度が初めてゞある、尚ほ海軍關係は約七千名ある由であるが、なほ御裁可の關係上發表は二十七日夜に行はれるやも知れぬとのことである

廿三機射落す フランコ軍戰果

【ブルゴス廿四日同盟】フランコ政府は二十三日開始されたフランコ軍の總攻撃は着々戰果を納め、人民戰線軍は漸々敗退して居る旨二十四日夜左の如く公表された二十三日早朝を期してカタロニア戰線全線に亘り總攻撃を開始したが我が軍は人民戰線軍の抵抗を排除しつつ進撃を續け二十四日午後九時までに凡そ十五哩前進した、進撃の途中我が軍は多くの村落を占領し人民戰線軍兵士を多數捕虜とした、更に我が軍は人民戰線軍飛行機二十三臺を射落した

室谷部隊 樊村鎭を占領
破竹の勢ひ、更に進撃中

【北京廿五日同盟】晉西南清城に南側より攻撃を開始した室谷部隊は二十五日拂曉を期して汾河下流より行動を起し汾々たる黄河下流を右にその三角地帶に蟠居する第七十二師の抵抗を排擊しつゝ猛然と進み、二十五日正午には早くも樊村鎭を占領更に破竹の勢ひを以て進撃中である

海の荒鷲 桂林を空襲（艦隊報道部發表）

【上海二十五日同盟】艦隊報道部二十五日午後二時發表 支方面に於て桂林市街を空襲、市街日來天候回復の機を待望しつゝ中に存在する重要軍事施設を爆撃之に大損害を與へ、三、四ヶ所より盛んに火災を起さしめたり、既に桂林市街の軍事施設は潰滅するに至れり、市中陣地よりの高射砲、機銃の防禦砲火を極めて熾烈なりしも我が方の損害なく全機無事歸還せり、又同日我が部隊の一部は西樵江方面の敵陣攻撃に任じつゝあり、廣東漢漢線下流及び神郡附近に於て大型軍用船一基を大破その外倉庫一棟軍用舟艇二を大破せり

高級菓子 チョコライス 有名菓子店に有り

四川省學生層に 反蔣運動勃發
背後には重要人物

【上海廿五日同盟】在漢口の外字紙は汪精衛の脱出直後の重慶政府を説き、國民政府要人、張公權などの國民政府要人、學生の間に反政府の態度が注目され、種々の揣測が行はれてゐる折柄、四川省學生層の間に國民政府に對する反蔣運動が勃發し事件を知つた教育總監は學司令に對して學生の身分保障方を依頼したが拒絶し學生を執問した結果この陰謀の參加者多數は國民黨員たる青年分子があること判明、事件を知つた民選工作に委するに大なる成績をはじめ民選工作の青年對日作戰派分子十三名を千伯偉宗徐楙、引致した、この事件により二十一日夜成都で四川省立各大學校長並に教育會及び省立中學校以上の各學校代表を選び重慶に赴き新令部に對して學生引放方を懇願したが容れられないので、成都に歸還し目下對策考究中である
なほ押收文書中に四川省黨部委員ら張公權らの書簡等もありこの陰謀には相當重要人物が加はつてゐるとみられてゐる

衆議院本會議（廿六日）

【東京電話】開院式終了後の衆議院本會議は、午前十一時四十分開會小山議長起立して【開院式に於ける勅語奉答文の議事に入るべき旨】を宣し十八名の起草委員を指名したる後、新議員小田榮氏（補闕選出）を議場に紹介し同四十五分休憩午後零時三分再開、勅語奉答文起草委員長濱田國松氏（政友）登壇、起草委員會の結果を報告し小山議長起立して起草委員會の奉答文案を朗讀全員起立滿場一致可決し同十八分散會

極みで、蓋に第七十二臨時議會、第七十三通常議會の開院式に夫々御異例の優渥なる勅語を下し給ひ今次開院式に重ねて御異例なる勅語を賜し貴衆兩院議は一同は時局の重大を愈よ痛感すると共に有難き聖勅に對し奉り、只管恐懼感激してゐる

伊蘇領事館問題 交渉成立す

【モスクワ二十五日同盟】ソヴエト政府は過般來イタリー政府との間に領事館閉鎖問題について折衝を行つてゐたが、二十五日兩國間に交渉成立しイタリーはオデッサ駐在イタリー領事館を、ソ聯はミラノ駐在ソ聯領事館を夫々閉鎖することに決定した

測量製圖器械 京城本町 シノサキ商店

汪精衛の逃避
國府事態糊塗に躍起 言論機關を嚴重檢閲

【香港二十五日同盟】重慶政府は當初汪精衛の國外脱出をひたかくしに匿して嚴重に報道の網を張つて國内及び國外にニユース漏洩を防がんとしたが、遂に抑へ切れず二、三の支那紙が外字紙の報道を轉載するに及んで中央通信の報ずるところによれば、重慶及び昆明電として汪のハノイ逃避を確認すると共にその詳細の論評を差し控へ、殊更に隅の方に一段短く取扱つて只管事件をミニマイズせんとしてゐる點は注目に價する、又多くの支那紙は自己の責任に於て報道することを差し控へ、外字紙が支那側消息として報じて居ることをそのまゝ新聞名を記載して國府努力下にある言論機關には相當嚴重な指令が飛んで居る模様で一、二の新聞を除き各紙とも申合せたやうに掲載して居らず支那紙が好んでトランス・オーシャンの報道を載せたのは二、三流紙の二つのみで外は默殺した

國防的建設に邁進
國家建設會議開催につき 滿洲國當局談發表

【新京二十五日同盟】滿洲國政府は國境地方に於ける國防を中心に各種問題を討議のため廿五日午後一時より日滿當局に於て國家建設會議を開催、關東軍關係者、滿洲國政府側、協和會側、特殊會社側共同の下に今後に於ける具體的建設の大綱方針に就て協議申合せを行ひ午後四時散會した右につき政府は左の如き當局談を發表した

滿洲國政府當局談 國家建設會議は二十五日午後一時より日滿軍人會館に於て關東軍關係者と星野總務長官各部次長、司長等各機關重要職員各特殊會社重役等會同の下に滿洲國の國境方面に於ける各種問題を檢討し特に該方面における國防的建設に關し申合せをなす所あつた滿洲國は建國以來國防國家の建設を主要眼目として國家の強化國力の發展に力を傾注し來つたのであるが、緊迫せる現下の事態に鑑み、日滿共同防衞の見地に基づき日滿兵備の充實強化並第五ケ年計畫に照應して滿洲も赤念ト國境方面における國防的建設に關し凡百の施策を集中徹底化し以て速かにその實績を擧げ戰時體制の強化と綜合國力の擴充とに寄與するの要あるを痛感する次第である

衆議院委員長 候補者決定

【東京電話】衆議院の常任委員長候補者は廿六日左の如く決定した
全院委員長 田井兵吉（政）
豫算委員長 櫻井兵五郎（民）
決算委員長 一松定吉（民）
懲罰委員長 土居清三郎（民）
請願委員長 青山憲三（政）
建議委員長 佐保暢雄（政）

各師を合併 第一軍團編成
蔣政權軍隊改編

【上海廿五日同盟】武漢陷落後の第二年の新情勢に處するため支那側軍事當局では西北西南における各地區において各師を合併して軍團とし、一軍團に一乃至二軍團をより指揮官を置き改編移動を斷行して行つてゐるが、支那側情報によれば西南方面の防衞強化のため現在の第四戰區所在の各師及び廣東軍の新編各師を合併改編し第一軍團となし張發奎をその司令長官、薛岳を副司令官に任命したといはれる

朝鮮銘酒 一品 朝の花 アサノハナ

汪の行方に 左翼紙報道

【香港二十六日同盟】當地の左翼派機關紙立報は社説に於て「汪精衛は何處へ行く」と題し左の如く述べてゐる
汪精衛は一說によれば病氣だともいひ或說では昆明に飛んだだけで急病再發とは甚だ不可思議だ他の一說によれば汪はヨーロッパへ行き獨伊兩國と連絡するとも言はれるが、事實ならこれこそ屈辱の甚だしきもので、重慶政府の威信を損ふのみならず民主主義國家の援助と同情とを失ふに至るであらう、兎も角汪の病氣が事實であることを希望するでなければ他の說が盛んとなつて流說が事實となるを保し難いその際に於ては百萬の戰士が流した尊き血は全く無意味となるであらう

人

○金信錫氏（湖南銀行專務取締役）在城中二十七日朝退城
○草間秀雄氏（產金振興副社長）東上中のところ廿八日歸任の予

時の錄音

眼にもの見せるといふ言葉がある。まことに西安急襲のわが荒鷲の行動がそれである。

敵が長期抗戰に名を藉りて、營々として築く赤都なら、われまた長期建設の名で叩き壞す。

必ずしも事を好むにあらず。ただ、東亞のための聖戰のみ。

非常時はフランス人行く。島興師、揃はここにも應然と輝くであらう。

…地方對抗競球に、朝鮮軍堂々の制覇 見よ。

寒波漸くあわただし。無駄省いて心に錠を卸せ。

無名通信
(夫) 空飛ぶ星だ

きのふは聯盟合衆國（立派な合衆國だ）のペイロット金井章二氏、けふは〇〇〇〇〇〇と語り合つた。その話をその儘活字に出來ない處に、當代に新聞稿業人有何となす？

空想は、空飛ぶ星だ。

そこで、これは空想だが、さつくばらんに何も彼も國民に知らせて、知らされぬ現在と、その結果を比較したらどんなものだらう。そもさん、まづ以て三人たるもの、腹立たしさが、る。

開花三世相 【70】
村松梢風 作
中一彌 畫

密謀（二）

「雅之助の一件か？」
「えゝ」
「あれは失敗つた」
「えつ！」
「總ての手筈通り、日が暮れて歸つてのを、お茶の水で待ち伏せ、闇討ちにするつもりだつたが、マンマと、やりそこなつてしまつたのだ」
「まあ――民様にも似合はない、それぢや相手に逃げられたんです か」
「逃げられたんぢやない。正面から向はれて、恥かし乍らこつちが負けたんだ。それも俺が一人ぢやなく、加勢を四五人も連れて行つたが、反對にこつちが斬り立てられ、仲間のうち二人まで散々の態に殺られた始末、那頭味方の敗北さ、イヤハヤ散々の目に遇つたのだ」
「これは飛脚ですか」
「なんで嘘をつくものか。此の民次郎も、上覽試合の時は敗けたが今度は加勢はあるし、卑怯なやうだが、闇討ちなら手に一つも間違ひはないと思つてやつたが、全く雅之助の手並には驚いたのだ」
と、民次郎は正直に話したるとお龍は不思議さうに
「それにしては妙なことがありますよ」
「どういふことだ？」
「あの晩から若殿がゐなくなつてしまつたんです」
「へえ――、それはまたどうした譯だらう？」
「どうした譯だか判りませんが、それつきり、根岸の別莊へも歸らず、何處へも姿を見せないんです。だから妾や、てつきりあの晩殺られたことゝ思つてゐましたのさ」
「それアどうも不思議だのう、一體、何處にゐるんだらう？」
「それが皆目見當が付かないんです。あれから今日迄はやがて一月も經ち、其の間には御城の火事があつたりして、何處にゐたつて出て來なければならないのに、今日迄、音沙汰もなく、御邸へも顏を見せないとこを見ると、これあ只事ぢやありませんよ」
と、お龍は不安さうな顏をして云つた。
事實甲斐家では、甲斐守を始め屋敷中の者が、雅之助の失踪に就いて心を痛めてゐるが、公然にしては家の面目になるので、内々で創る處へ手を廻して、在り家を搜してゐるが、今日迄手掛りがないのだ。
お龍獨りは、（てつきり殺された）と思つて、内々安心してゐたのであつたが、今、民次郎の話しを聞くと全然想像と違つてゐるたから、不思議でもあれば、しどく心配にもなつて來たのだ。
「どうした譯だらう？」
と、話し合つて見るが、二人とも考へて見當が付かない。
「ねえ民様、もしや雅之助が甲斐守の仲を嗅付いて、何處かに隱れて狙つてゐるんぢやないでせうか？」
「それア何んとも云へん」
「若し、さうだとすれば油斷はなりません。それに最近は實は近頃少し妾を疑つてゐるらしい樣子があるんですよ」
「え！甲斐守に覺られたら大變だぞ」
「さうなれば妾は直ぐに首を斬られます、どのみちさうなつては、遲かれ早かれ惡事は露見、ついては民次郎様、貴郎に御相談がムいます」

引下げに贊否兩論對立 石炭の公定價格決定
答申案提出廿七日に延期

朝鮮總督府物價委員會では一月から改訂實施の石炭最高價格決定に關し、專門委員をして審議中であるが委員中には最低價引下を要望するものとこれに反對をなすものとあり相當紛糾してゐるものゝ如くである、而して本府は二十七日午前十一時から專門委員會を開き、引つゞき本委員會を開催、最高價格を決定する意向である

あゝ"君が代青年" 銃後と戰線を結ぶ奇しき緣の絆

【大阪廿五日同盟】過ぐる九月二十四日漢陽の野戰病院の一室で死の床に就いて『君が代』を末節まで高唱、從容として戰死を遂げた半島生れの青年通譯に絡まる悲しくも優しい後日物語――鋤柄部隊本部附通譯梅村成德君(當時二十二歲)(朝鮮咸鏡南道洪原郡出身)は昨年秋から鋤柄部隊に配屬され北支中支に從軍しその獻身的働きと明朗な性格を愛されて部隊長から梅村明夫と云ふ名前まで貰つて活躍してゐたが、不幸梅村附近の戰鬪で敵の手榴彈の爆傷を受け**遂に** 戰死を遂げたもので死の間際重傷の左足をぴんと伸ばし氣をつけの姿勢をとつて君が代を朗々と歌ひ從容として死についた、目下武昌東北〇〇の鋤柄部隊長(愛知縣)の下に一通の手紙が郵送された手紙の裏には『靜岡縣志太郡豊島町前島高橋ハツ』とあり封を切つて見ると『鋤柄部隊附の梅村さまに手紙を出しました所十月二十日附箋で戻つて來ましたが梅村さまは戰死をなさつたのでありませうか』とあり部隊長は『梅村』と暫し考へてゐたが**はた** と膝を打つて『あゝあの君が代青年のことだ』と氣付き、それから部隊長は吸ひ入るやうに次々と讀み始めた、手紙は速記で認めてあつた(以下原文のまゝ)

つい最近私達より梅村さまに手紙を出しました所戻つて參りました、戰死をなされたものでありませうか、一番末の千辰は傍の見る目も氣の毒な位うちしほれてゐます、こんな不思議な御緣が又とありませうか、千辰の慰問袋が梅村樣に屆いてから三日にあげず梅村樣から便りを**頂き**ました、このやうにして半年も致しますと見も知らぬ梅村樣が他人のやうな氣がしなくなり、或る時千辰が小遣を貯めて慰問袋を送れば梅村樣からは前線から色々珍らしいものを手紙と一緒に頂いたことがありました(中略)部隊長樣恐れ入りますが梅村樣はどこでどの樣にして戰死なさいましたかお知らせ下さい、妾宅でも長男は目下出征中で他人のこととは思はれず供養を致したいと思ひます　高橋千辰 母ハツ

鋤柄部隊長は手紙に籠る銃後と戰線を結ぶ奇しき緣の絆に胸を打たれつゝその夜薄暗き蠟燭の灯の下でペンを走らせ、梅村君とは彼の明朗青年であることや當時の壯烈なる戰死の狀況をつぶさに書き綴り又新聞記事の切り拔きを入れた手紙を在靜ハツさんに送つた

痛ましきその姿 得猪今村愛機發見さる
孝感飛行場に 殆ど尾部ばかり

【東京電話】武勳赫々たる渡洋爆擊の雄としてわが荒鷲達から擧育ての親として慕はれ幾多偉功を樹てた故得猪中佐と今村武雄大尉は愛機を操縱して去る四月十六日午後二時敵が最後の航空基地を誇る〇〇基地を爆擊すべく重爆〇〇基地を出發、猛烈なる火戰を展開したが死に物狂ひの敵は群れをなして襲撃し一機は敵十數機と空中戰を續行し遂に群る敵機の中にその機影が没した、それから八ケ月得猪今村機が孝感飛行場の敵格納庫により發見された事實が二十三日今村大尉の親友で〇〇航空隊に從軍中の岡野昌大尉から東京杉並區荻窪三の一九六嚴父松野海軍少將方に身を寄せてゐる今村大尉未亡人陳子さんの許に次の如く傳へられて來た(前略)發見された敵格納庫に殆ど尾部ばかりとなつてゐる一台の愛機が發見されたが標識によりすぐそれが我が得猪、今村機のいたましい最後の姿であることを知り、發見した我々の勇士達は今度の如く同機の最後の奮戰が如何に壯烈であつたかを偲んで感激しばし足を止めて去り得なかつた、何れ敵はこの敵機を記念して永くその機體を保存しようとしたものである

岡大尉の手紙は發見の時の感激を以て詳細にその狀況を物語り同機の大部分は殆ど燒却致しをり壯烈なる戰死の狀況も偲ばれてまことに襟を正させるものあり候、尾部附近を檢査すれば彈痕數多く見受けられ如何に……と認められてあり、この手紙を受取つた若き未亡人陳子さんは涙も新に 同じお手紙がきつと得猪中佐の奥樣にもお母樣の許にも屆いてゐると思ひます、夫の最期が想像以上に壯烈であつたことを初めて知り感慨深うございます と語りつゝ手紙を膝に追憶の眼を瞑るのであつた

おみやげには 松の實飴 錐からず候

寒さに傷も痛まん けさ山西の勇士到着

山西戰線で勇戰奮鬪中名譽の負傷をした紫谷部隊松田俊一中尉以下〇〇名の勇士は二十六日午前八時十一分京城驛着列車で到着した驛頭には鹽谷內務部長、安岡京畿道知事ほか官民多數と、愛婦、國婦、防護團、青年團、各種團體が旗幟をたてゝ盛んな出迎へがあつた、ホオームに降りた勇士は白衣の上から戰友にも防寒外套を着せられながら、かはらぬ銃後の後援に感激したやうであつた、松田中尉は 負傷して後送される身のつらさ、しかし再び戰線に立つ決心です、歲末御多忙のところにも拘らず心からのお出迎へ下さいまして誠に有難うございます と、短い挨拶にも深い感謝の意をこめた、驛頭を埋める群衆は白衣の勇士と知るやサッと道を開いて驛の計らひでフオームまで乘入れられた病院車に分乘『皆さま、お大事に』の聲を浴びながら龍山陸軍病院に向つた【寫眞】京城驛にて

寢台券賣切れ申候 鈴なり列車に旅客の悲鳴

激增といふのに京城驛出札口は押合ひ、へし合ひの人の波の奇觀を呈してゐる、午前零時になると五日前の乘車、急行券、寢臺券を賣る規程になつてゐるので徹夜な旅客が每夜殺到してゐる、二十五日には最もひどく午前零時から一時半まで出札係や助役、旅客係は鈴なりの有樣で、またこの日は多少臨時列車を運轉したゝめ京城驛乘降客は二萬二千人、收入四萬九千圓といふ超記錄を現出した、年末に近く旅客は日一日と激增し、こゝ押し寄せる旅客は殆ど上り內地行旅客で、定期列車を選ぶ關係から下り午後六時二十分發の臨時列車利用者が案外少く二十八日から三十日までは更に奉天始發不定期京城發午前三時も一本加へ輸送の完璧を期するので臨時、不定期を利用すれば釜山まで立ち通しの苦しい思ひをせずに濟むため年始は內地から歸つて來る者が多く下り北行列車は混雜を極めるので明年一月五日から十五日まで奉天行不定期釜山午後七時二十五分發一本を運轉するサービスにも心を碎き京城鐵道事務所營業係から二名京城驛に出張、押發、特殊列車を現場で捌き現場、事務所、鐵道局が三位一體となり、小荷物係にも實習生を置くなど猫の手も借りたい暮れの京城驛である

二十六日午前零時迄に三十日の二、三等寢台券賣切れで、二、三等寢臺券各二枚、三等內地線の京城驛によりあてられた寢台三枚も既に賣切れで溢れる旅客これ以上どうすることも出來ず京城驛は非常を廢し赤田驛長以下總出動で晝も夜もなくくたくたになつて非常態勢である

【寫眞】深夜の京城驛出札口風景

ミヨシのワイシャツ

三菱ミシン

戰ひを聽く會

遞信局では最近第一線から歸つた局員吉賀步兵少尉以下六名の勇士を二十七日午前十一時本局會議室に招いて『戰ひを聽く會』を開催する

本府の構內電話 御用始めから自働式

官房の七十一箇、遞信局の五十八箇を起點に總督府三百十七箇の構內電話も愈よこれまでの共電式を全部自働式に改め、冬休み中に改裝設備を整へて御用始めの一月四日から颯爽と新樣式で御目見得することになつた

さうなるとさしづめこれまで勤めてゐた交換手諸嬢の首はどうなるかといふ問題が起るが、心配御無用、自働式にはなつても案內その他にどうしても交換手がゐてくれなくては困る、それに從來一日の通話數は構內相互間千五六百、構內から局線へ同じく千五六百、構外からの通話も殆んどこれと同數で、局線が塞がつてゐる時や一寸した問合せなど每日平均五千件以上、これが十人の交換手で取次ぎされてゐたもので、非常時とはいへかうした繁忙に時には不滿もきかれた譯であるが自働式になればさういつた不便も一掃され新年からは面目一新通話のスピード化が圖られる譯である これに伴ひ構內電話番號は全部更正され、局線は本で呼出されることになつた

不良運轉手 免許取消し

京城府林町五九京城自動車運轉手〇〇〇は京城鐘路署員自動車部に屆け出られ中去る八日交通事故を惹起し永登浦署で十日間の就業停止處分を受けてゐながら、コッソリ運轉に出て客を乘せて十二圓のメーターにも拘らずこれはメーターが故障だからと廿圓を强要料金をごまかしてゐた事實が判明、廿六日京畿道保安課では免許取消の處分を行つたが今後共不良運轉手に斷乎たる處分をすると言つてゐる

貯金預入れ 昨年末比五割增

去る五日から一週間全鮮的に實施された年末年始銃後報國强調週間中京城府內各郵便局所に於ける貯金の預入れは四萬六千八百圓で總額九十五萬八百八十餘圓に達し昨年同期に比すれば口數に於て二割七分、金額に於ては五割の激增で非常時局府民の固い銃後の心構へを如實に物語つてゐる

法務局事務打合せ

本府法務局では一月十六日から二日間各刑務所長及び作業主任を招集し刑務作業の經營に關し意見の交換を求めて事務打合會を開催、時局下刑務作業對策につき十分の協議をとげる

一萬圓詐欺事件豫審終結す

京城本町五ノ一四田中秋六にかゝる詐欺事件は京城地方法院第三豫審係森本判事係で審理中のところ廿六日豫審を終結公判に廻附された、被告田中は昭和十年八月ごろ金融業者英詐なる兩班資産家を看板に府內竹添町三ノ二ノ九四後藤肢次郎氏外……

技師夫人殺しの泉川けさ送局 犯行の一切を自白す

(既報)非常時特別警戒第一日の去る十五日夜の街も押し迫つた京城府內を驚かせた技師夫人絞殺犯人大山春雄こと泉川清一は十七日未明龍山彌生町で所轄東大門署に檢擧されて以來取調べを行つた結果既報の通り犯行一切を自白したので殺人强盜の罪名の下に廿七日午前十時一件書類と共に身柄を檢事局へ送局した

蠶島老婆殺し判決 延は死刑、玉は十五年

蠶島の老婆殺し延著斤文及び玉萬發の兩名にかゝる公判は二十六日午後一時京城地方法院で開廷蠶尾裁判長から檢事求刑通り延に對しては死刑を、玉に對しては懲役十五年を夫々言渡した、被告兩名は何れも無表情で立ち續けてゐたが、玉のみは『不服です』と言ひ殘し看守に伴はれて退廷した

高鳴る赤誠譜

▲京電バス運轉手張鐘大君外十二名は忘年會を止め金十三圓を廿六日國防獻金として西大門署に寄託▲西大門小學校生徒一同は年末年始銃後强調週間に節約を集めて實つた金三圓八十二錢を國防獻金として廿六日西大門署に寄託した▲京城竹添町一丁目高木德彌氏は金五十圓を貧困者へと廿六日西大門署に提出した

甘栗太郎

御試食を乞ふ 半島の干柿、戰線へ

京畿道內で柿の產地で有名な江華郡では內地向けにこの道の專門家を招いて干柿を作つてゐたが、この程見事なものが出來上つたので先づ第一線の兵隊さんにお試食して頂きたいと……

平壤基督敎親睦會皇軍慰問

平壤府基督敎親睦會では常任幹事吳文換氏等が中心となつて耶穌敎徒の北支方面皇軍慰問派遣の計畫を進め、多數の參加希望者の中から慎重な人選の上牧師一名、長老一名、執事一名、信徒一名に幹事の十二名で廿六日出發、耶穌敎系小學校、幼稚園兒の作品その他敎徒の手製品をもつて朝鮮基督敎徒の赤誠を第一線の勇士に傳へる、なほ歸鮮は一月一日の豫定である

未成年者飲酒

京城內鐘町三〇金泰三(二〇)、同一八九田吉孝(二〇)の兩名は未成年者二人は廿六日午前二時頃和泉町飲食店朴鍾永方で飲んで騷いでゐるところを西大門署員に發見され未成年者飮酒法違反で處罰

全鮮辯護士受驗者代表陳情

全鮮辯護士受驗者代表京城府蓬町田添氏生、同元化門泥要公來その他十二氏は廿六日正午本府法務局を訪問辯護士試驗施行規定その他朝鮮辯護士規則の改正に關し朝鮮の實情に鑑み要望陳情を行つた陳情の要旨は現行朝鮮辯護士試驗は大正十一年開設以來昭和十一年現在まで百廿名の合格者を出し現在朝鮮辯護士數の三分の一を占めてゐるが、志を本試驗に注いだ受驗者救濟の爲昭和十五年度朝鮮辯護士試驗願書提出者限り昭和廿年十二月卅一日まで同試驗を存續、試驗期日を內地の司法試驗施行と同一期日とし、試驗場內に於て六法全書隨意使用の許可、高等試驗合格者の筆記試驗免除規程を設けられたいことなどである

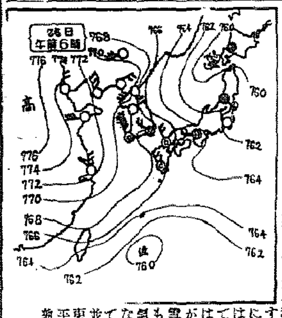

二十六日朝の概況

高氣壓は蒙古、北支那にあり、滿洲支那は一帶に晴れてゐますが渤海灣附近では雪の降つて居る所もあります、朝鮮も中部以北は晴れ、南部は東側は薄曇り西側は雪を催してゐますが日本海北部には弱い低氣壓があつて不連續線を伴つてゐますので內地は一般に曇り日本海側では雨又は雪が降つて居ります北海道は大體雪勝ちです雪の降つて居る所もありますが鮮內の氣溫は大體平年と大差なく平年にくらべて南部は大體平年並ですが中部と北東部とは三度內外平南北は七度內外も低目です

京城地方【今晚】晴一時曇【明日】同じ

仁川地方【今晚】北西の風一時曇【明日】北西の風弱く晴

京城溫度(二十五日)最高零下二度七最低零下九度三(二十六日)今朝零下十一度一正午零下五度三

天氣豫報(27日)

京畿、忠南北、全南北、慶南北、黃海、平南北、江原、咸南北 ― 北西の風、一般に晴、所々小雪の降る所もある [illegible]

仁川の潮時(27日)

	午前	午後
滿潮	[illegible]	[illegible]
干潮	[illegible]	[illegible]

三ツ矢補血人參葡萄酒 保溫 補血 滋養 飲料 發賣元 ミツ矢リース本舗 越後屋

ナショナル型ポンプ 及坑內高壓ターピン
營業種目 英國ホフマンボールベアリング日本滿洲國總代理店 英國ジャーエンオイル日本滿洲國總代理店 五光印チェインブロック製作販賣元 くろがね印プレーキクラッシャ製作販賣元 ストリームラインオイルフキルター製作販賣元 オルビット型電氣扇製作販賣元
一手販賣 布引商業株式會社 大阪市西區立賣堀北通り一丁目 神戶市神戶區西町三四 東京市芝區汐留一七

上原敏 唄 「手紙の唄」ならこちらが本家! 誰方にも好かれる唄 情溢るゝ唄です。この他「南京だより」「北京だより」などいづれも好評!! 漢口だより 廣東だより 北滿だより 上海だより 各一枚・一円六十五錢 ポリドール特約店

丹下左膳 新編 30日ヨリ 若草劇

美味桃屋の桃の詰

徳永小兒科 醫學博士 德永動 西小門町四一

一回の効き目 頭痛は 齒痛と頭痛に キヤメの迷いが評判の同效散は神經痛にも大きよくきくと言つてドコの藥店でも近頃素晴しい賣れ行です 論より證據一度おためし下さい 本舗 京城 大阪 森田製藥所

小野巡・傑作流行歌 音信はないか 野村俊夫・詞 能代八郎・曲 小野巡 西湖の月 鈴木武史・詞 能代八郎・曲 小野巡 手向けの喇叭 石松秋二・詞 能代八郎・曲 小野巡 白衣の戰士 伊藤靜男・詞 鈴木哲夫・曲 小野巡 人生航路 野村俊夫・詞 佐渡暁夫・曲 小野巡 涯なき泥濘 富士良介・詞 能代八郎・曲 小野巡 テイチクレコード

ぜん息・神經痛 中風・高血壓 不治でない 血の「濁り」をさり原因から治す今津博士の新療法 今津研究所

義手足コルセット 技術優秀 當職製改良歩進 型錄誌次第カタログ進呈 京城長谷川町 高野義肢製作所

コロムビアの新春譜 モーツァルト ジュピター交響曲 ブルーノ・ワルター指揮 維納フィルハーモニー管絃樂團 三重協奏曲 耳と眼によるコロムビア音樂史 第四部 浪漫主義音樂と國民主義音樂 童謠 內地の子供から 飯田ふさ江 上海の子供から 田中照子 兒童舞踊アルバム 舞踊小唄名曲集 音丸 傑作俚謠集 第三輯 豫約募集 春待つ乙女 青春譜 加藤勉 若きこの春 松平晃 たそがれの小鳥 渋谷のり子 春はトロツトで 中野・渡邊 戰捷二五九九年 中野忠晴 形見の戰鬪帽 渡邊はま子 伜でかした 霧島昇 松竹大船特作映畫主題歌 母の歌 別れ路の歌 霧島・二葉 母の歌 ミス・コロムビア ラッキーレコード RKO映畫 踊る騎士 主題歌 主演者 フレッド・アステアー 吹込 この他數十枚 同時發賣 Columbia

地方綜合版

平壤の業者らも要求書を出す

丸計の紛爭愈よ激化

【咸興】丸計非合同運送業者對丸計會社との對立抗爭はその後ますます擴大し、その成行を注目されてゐたが、この程平壤の業者も丸計に反對の結束を固めるに至つた、即ち去る二十日平壤丸一精米運輸株式會社代表郭斗燦氏が上城、咸興非合同運送組合長李鳳儀氏と會見し、今後の抗爭方針につき種々協議し、要求貫徹まで飽まで共同戰線を張ることを約した、しかして平壤業者はさきに咸興で提出した所謂六ケ條の斷額には勿論大いに贊成すべきであるが、同斷額の内容は、丸計にとつて餘りに致命的なものであり、現狀部全員の總辭職となれば丸計そのものゝ存廢問題にかゝはる惡結果を招致する虞れがあり、非合同運送業者の望むところはむしろ丸計の機構改革にありとし、六ケ條の斷額書とは別に平壤業者が單獨で要求書を提出することになり、早速立案すべく一應意見を切り上げたが今後平壤業者達によつて新しき要求書提出と共に紛爭は如何に發展するか頗る注目される

慶州署新築

【大邱】新築に決した慶州警察署は廿三日道會計課で入札に附した結果三萬五千二百圓で鳳代組に落札した、年内に着手し十四年八月一杯で新築落成の豫定

昌鎮(三〇)は去る十一月廿四日府内旅館に投宿し廿五日午前二時頃同宿中の中和郡の現金百圓はか投宿者から三百圓を盗んで逃走、平壤署に逮捕された同人は大正二年以來窃盜、横領、詐欺等前科九回も入獄して居り最近は北方を舞臺に商人に化けて旅館に泊り込み相客の懐を荒してゐたことが判明、餘罪取調べ中

山西の朗化も近き將來と存候

森本部隊長の感謝狀

忠北道民の赤誠へ

【淸州】北支戰線で赫々たる武勲を樹てゝゐる森本部隊長は最近忠北道知事を通じて道民の銃後の赤誠に對する左の如き感謝狀を送つて來た

（前略）當隊昨年○月出動以來北支の山野に轉戰すること一年有半、將兵一同愈よ士氣旺盛にて皇軍の使命達成とその名譽發揚とに努力致し居り候、この間特に當隊のために寄せられたる閣下並に道下各位の御後援御厚志に對しては唯々感激の外無く之等に鑑みて深甚の謝意を表する次第に御座候、直接に或は出田隊を通して御慰問に預り感心組れる御慰問の品々その都度部下將兵に悉く分配仕り御厚志の程相傳へ皆様の御期待に背かざる樣益々奉公の念を固め居り候御稜威と皇軍將兵の威武とによりて廣東、漢口相次いで陷落し北支の據たる山西も日一日と宣撫の徹底を見、明朗山西の出現も近き將來に在りと存じ居り候、事變の前途は何未だ豫測を許さず、銃後の團結は第一線の活動と相俟つて一層必要の度を痛感する秋、銃後の使命また一段の重きを加ふることに存じ候、宜敷く道下各開北民衆の指導に一段の御盡力を相煩はすと共に何卒將來共相不變御後援の程願上候

二割程度減か

平壤の年賀便郵

【平壤】平壤局では例年通り廿日から年賀郵便の特別取扱ひを開始したが初日から廿二日まで三日間の年賀郵便は引受一萬七千九百五十五通、配達二千七百八十五通で今の所前年に比べ引受五分六厘、配達二割四分の減少を示してゐる、しかし昨年の例によれば廿八、九日ごろ一度にどつと差出されるのでどの程度の減少か豫測し難いが時局柄でもあり大體において前年比二割程度の減少と見られてゐる、これに反し普通郵便物數は前年比二割の増加を示してゐるがこれは人口の増加と商取引の活潑とによるものと見られてゐる

枕探し專門

【平壤】平北龍川郡[illegible]生れ住所不定朴[illegible]

トラック下水溝へ墜落

【淸州】廿四日午後一時半ごろ忠北自動車會社所屬トラック忠北四六九號が石油を滿載し邑内榮町道入口の鐵道踏切前カーブを迂廻の際、路面が凍結してゐたためスリップして道路横の深さ數尺もある下水溝へ墜落、幸ひ負傷者はなかつた

死亡者三名

列車バス衝突

【大邱】既報、慶山を發した乘合自動車慶北六九九號運轉手府内市場通り九八金昌鉉(二二)が乘客九名を乘せて大邱に歸る途中慶山驛を去る約一キロ半の鐵道踏切りに差掛つた際、折柄驀進中の釜山發大邱行貨物列車(第一一〇號)と衝突し八名の死傷者を出したがその氏名左の通り

◇死亡者　慶山郡孤山面梨川洞李鐘仁(廿五位)▲住所不詳の婦人(同)▲道立醫院入院後死亡したもの慶山郡押梁面金谷洞姜外發(二〇)◇重輕傷者　慶山郡[illegible]面東部洞[illegible]▲同郡慶山面三[illegible]洞金入基(二八)▲同郡中方洞[illegible]▲大邱府内[illegible]

嘘をついたら金一圓也

釜山憲兵隊に珍獻金十圓

【釜山】府内草梁町六四川崎政氏はこの程家族の申し合せにより嘘を言つた場合は一圓、仕事を忘れた場合は廿錢、品物を無駄で使用した場合は十錢、物品を破壞した場合は價段の三分一を罰徴すると言ふ罰金制度による珍規定を設け實施中であつたが、廿四日第一回目の罰金額合計十圓七十一錢を釜山憲兵分隊に持參し國防獻金した

忠北にも大雪

【淸州】忠北一帶には廿三日本冬に入つて初の大雪が降り雨混りでもあつたので路面が凍結し翌廿四日には積雪一尺餘に及んだ場所もあり、車輪の滑走で危險な箇所も出來したので遂に交通杜絕に陷つた

大邱名物の藥令市

新春開市と決る

業者は愁眉を開いて早速準備

【大邱】開市するかどうか問題となつてゐた、大邱名物の藥令市は愈よ新春一月五日から同二月十五日までの四十五日間府内南城町通りで例年通り開市することゝなり商藥者は愁眉を開いて開市宣傳と商品蒐集に努力してゐるが特殊なものを除いては鄕内産品及び在庫品等で相當賑ふものと見られてゐる

暮れの繁華街に逼り魔

飾窓を破り計算器をねらふ

【平壤】廿五日午前五時ごろ大和町洋品店サヌキ商會の店員が瀬戸物でも破壞したやうな激しい物音に目醒め飛び出て見るとお隣の洋品雜貨商アラキ商店の右側ショウウインドの硝子が破壞され店内の商品が無茶苦茶に荒されてゐるので驚いて同店員を起し調べて見ると數十圓の洋品が數點持ち出されてゐた、引續き同日七時ごろ本町洋品店食料雜貨商昭和洋行では店内にあつた計算器を破壞され現金一百五十圓小切手二枚（額面五百圓と三百圓）が消えてゐた、賊は表入口の扉をこぢあけて侵入したらしかつたが、他の品物は指一つふれず現金だけを狙つた點から店内の事情に精通してゐる者の仕業らしいが、前記アラキ商店を荒し

物價取締懇談會

【元山】府では商工會議所並に警察署と共催で廿六日午後六時半から商議事務所で物價取締に關する懇談會を開催、道警察部から商工、保安兩課長が列席

南原の情婦殺し

明春早々公判開廷

【全州】去る十一月二十四日、春香の出生地として名高い南原の廣寒樓に起つた情婦殺人未遂事件は南原支廳で鋭意取調べ中のところこの程一段落を告げたので、身柄は一件書類と共に全州地方法院に廻附、明春早々公判開始の豫定となつたが

犯人山本俊三郎(三〇)＝本籍廣島市盤屋町生れ＝は昭和七年十一月廣島地方裁判所で、住居侵入竊盜、準强盜、傷人罪として懲役五年の刑を受け廣島刑務所に入所中のところ十年末模範囚人として刑期三年で恩典出所廣島市で靴工を營んでゐたが、昨年初頭同市居長町居住の被害者谷川ハナと情を通じ夫婦約束までした仲で、ハナコは本年六月山口縣外彦島町のカフェー富士に女給奉公中、十月十四日たまたま同地に服役中の現南原邑双橋里、數島機女房から前借七百八十圓で抱へられ渡鮮、山本はそれから一ケ月經た十一月二十四日情婦ハナコの後を追つて南原に來り、ハナコと密會、愛情を表現したが、ハナコは今は山本の餘りにも執拗な愛情に飽はしささへ感じ居たすべて「ウルサイ勝手になさい」と冷淡な言葉を吐いた、山本は、折角内地から南原まで來て、優しい言葉でもかけられるかと思ひの外、この冷淡な挨拶に一旦引き上げたものの、同日午後十時同邑本町某金物店で出刃庖丁一本を買ひ求め懷中に秘め再度ハナコを訪れ「今晩宿屋に泊るから案内してくれ」と誘ひ出し、廣寒樓横に差しかかつた際「これまで思つてゐる自分を見棄てたか、お前を殺して俺も死ぬ」にと矢庭に懷中から庖丁を取り出し胸部目がけて突き出したが、ハナ子は仕損じたので、ハナ子の後方に廻つて所かまはず、突き刺した女が昏倒するのを俟つて逃走したものである

犯人はそれから一時間と經たぬ中に南原防犯組合員の手によつて逮捕されたが、當時犯人の懷中には遺書四通あり覺悟の無理心中であつた

銃後の農振陣

慶北の企て

【大邱】慶北農振課では廿十四年度の新規事業として道内廿二郡のうち大體三ケ郡を單位に女子訓練所七ケ所を新設、銃後の農振運動を强化徹底として婦人の自覺を促つて生産擴充、貯蓄報國、生活刷新、勞働奉仕の時局即應の各種運動の强化を圖ることゝなつた、右の外特異性ある新規事業としては慶北農試内に指導員訓練所を新設して農家更生、農振指導員を養成擴充强化の萬全を徹底させるこの外か産業部門の特異性ある新規事業としては産業課の府立工藝研究所の道立移管による擴充、産業技師の設置で山林課は木炭の増産林道の開鑿、農務課は増米計畫一本で何れも時局に卽應するものであり、同要求豫算の實現は必至である

歳末警戒第一期

【大邱】慌ただしい年の瀬も押し迫つてゐる大邱署では愈よ廿日から大邱署員總動員で第一期歳末特別警戒陣を全府に張つたが今年は特に府内各青年團員百廿名がこれに協力して警戒に當つてゐる

た犯人と同一人の仕業ではないかと見られ、平壤署では本町を始め全署員を動員し犯人搜査中である

『北羊』ならぬ『南羊』

『時局の制限』も何處を吹く風

【20】

昌原郡のホームスパン

◇……昌原郡農會では昨年から積極的に緬羊の飼育を奬勵すると共に農會經營として鎭海邑北街に林野四十町歩の羊牧場を新設して現在コリデール種緬羊二百十五頭（内七十五頭は依托）を飼育し、今年三月からホームスパン製織機五臺、紡毛器十五臺を購入し十ケ年計畫で二千百卅三頭、年三百反以上の製產計畫を樹て、現在では傳習生として小學校卒業程度十三歳から十五歳までの女子十七名を養成し、ホームスパン製造に從事させてゐるが非常な好成績である、現在では僅か一ケ月十反、洋服生地十着分の製造能力しかないが、漸次工場を整備して年三百反を目標に製品の改良を加へて家庭工業として本格的に增殖奬勵に拍車をかけてゐる

◇……このホームスパンは歷史こそまだ淺いが、品質が製造のうちに語る實力、製品は次から次へと宣傳されて、とても需要に應じきれぬ有樣、將來、家內工業として最も有望な仕事であり、殊に朝鮮婦人の手先きの器用さは、大體三ケ月も經てば一ト通りの技術を修得する、現在の傳習は最初のことだから先づ六ケ月間を傳習期間とし、工賃も傳習中は一日廿五錢、一人前になれば七、八十錢から一圓二、三十錢まで支給しても採算は立派にとれる……とは小松畜產主任の說明である

◇……物や鹽の新調がら、こゝばかりは別世界、時局をよそに眞新しい鎭のホームスパン、時局は國策線に躍る時代の寵兒なればこその特權である、宇垣總督以來のわが半島の大政策「南綿北羊」こそ偉大なる政策である、ところが、こゝは中島も最南端に近い鎭海馬山、「北羊」といふのもチト變だが、このホームスパン工場は相當盛んに行はれてゐる

◇……鄕や鹽の新調まかり成らぬ、毛製品は三割ス・フ混紡のこと……と、時局柄とかくウルサイ「制限の風」もどこを吹く風、――その身は純毛織でありながら……

◇……さて次に、羊毛から生地になるまでの工程を一ト通り御紹介しよう、羊から刈り取つたばかりの毛は先づ洗毛される、五回ほど洗水を通した後、醱酵染料で好みの色に染色し、こゝではじめて糸に紡ぐといつた順序をとる、糸にしてから製織機にかけ、織目を整へて仕上げのアイロンをかければもう立派なホームスパンだ、普通羊一頭から洋服生地一着分（一反）とれるのが原則、價格は一着分廿八圓から卅二圓どまり、仕立賃を加へて五十圓乃至六十圓でシークな背廣が出來上るといふ譯だ、最近は洋服生地ばかりでなしにテーブル掛、ネクタイなども造られる

◇……羊毛は年一回または二回刈り取るのだが、その刈りとつたばかりの純毛の値段が目下の相場で一斤上物が三圓八十錢、洗毛が四圓八十錢、背廣一着分に約六斤を要するので、一着物の羊毛は廿二圓入十錢となる譯だが、現在では軍需用として原料の配給を制限されてゐるので、從つて値段も約三割高となつてゐる、普通ならば一着分は十五圓見當である、この外工賃、染料、入夫賃等に約六圓を要する、緬羊一頭雄の値段は二百圓から二百卅圓雌で百十圓程だが、それには本府の增產奬勵による國庫補助が六割おりる

◇……ところが、この羊といふ動物、まことに重寶なシロモノで餌撫は要らず、おまけにその糞は桑の肥料として特別の効き目があるその肉は食用として珍重され、またその毛はホームスパンとなりモダンボーイの身を飾る……といつたところ、頭の光から尻尾の端に至るまで無駄なところは少しもない、だからこそ道で力瘤を入れるのも無理はない

本府の增產計畫に基いて、今年から五ケ年計畫で昌原、昌寧、咸安、密陽、居昌の各郡を指導郡と指定し、さらに十四年度には密陽、居昌の兩郡をはじめ十七年度までに晉州、統營、咸陽、金海の各郡にも緬羊増殖計畫をたて、農家の副業として、はたまた家內工業として積極的に奬勵するとになつてゐるから、その前途は大いに期待されてゐる【寫眞＝傳習生の紡毛作業】（この項馬山）

あどばるん

事變國債賣盡す

【釜山】去る十三日から釜山郵便局で賣出した支那事變國債は局員必死の努力によつて廿三日を以て總額七萬九千百七十圓の債券を殘らず賣り盡し銃後報國の至誠を物語る本年掉尾の好成績を收めた

◇……又も警察といつてね、君、外を觀て見イ、こんな鍛い處があるか、俺は九州宮崎ちやが、君よ知るや南の國、情熱的なアノ味は行つた者しか判らんよ、と、年見平南山林課長の瞳に光る

◇……現實的なこの課長に、このロマンチクク ありとは、なかなか話せるわイ……とは附近の人々がおつしやること

◇……課長は宮崎の生れではあるが、御先祖は薩摩武士だそうな、鹿兒島を讚へ、宮島をほめる、お國自慢に熱を感ずる課長の身にはまたとく赤い血潮が燃えてゐる、羨ましきかなである【平壤】

年迫る！　お買物は丁子屋へ
人氣正に最高潮！　「大歳の市」開催中……三十一日まで
連日夜間營業（九時まで）
萬人向きな　丁子屋の商品券（三圓以上）
京城　丁子屋

MP93
全質純粹植物性
メヌマポマード
戰勝の春は近い
師走の髪にも
潤ひあらしめよ
砂埃と寒風にさらす冬の髪にはメヌマの榮養補給が絕對必要です！
東京・大阪　井田京榮堂

精力强進劑　北參茸トニーク

(C―16)
ら
日本一　アモンパパヤ
にきび　そばかす　しみ取り
くがきにも　アモンパパヤ
脂肪と色素を溶かして無理なく排泄するパパイン酵素とアルモンドの藥効を相乘强化した專賣特許の高級品
三錢切手を手紙に入れ御申込見本進呈
東京神田松住町　株式會社　杉田商店

スラスラ書けて　錆びず値の廉い　國產の逸品！
あらゆる用途に適合した　ニッポリーニペン
年末年始の多忙な事務をこの逸品にて快適に處理されよ
ペンニーリッポニ

カスミ網
極上絹糸製
參間　參圓也
捕雀用　五間　五圓也
兎捕網　長十間　高六尺　三圓也
絹糸製
京城明治町一丁目（交番前）
漁具御商　秋岡商會
電話本局四二三九〇番　振替京城一二三五六番
（御小賣求　定價表進呈）

おいしくて榮養になる
スキッレ
乳酸飲料

ウーム
決してほめたことのない父さんがあまりのうまさにうなりましたよ
菓子店にあり五セン
ウームのはステキです

日本共立火災
出張所　京城府黃金町二丁目一九九（朝取二階）
出張所　電話本局1566番
出張所　主任宅龍山1638番

眼鏡は中村眼鏡店へ！
御指定　京城帝国大学附屬医院眼科　医学專門学校附屬医院眼科　赤十字社朝鮮本部病院眼科
調製所　京城府民病院眼科　竜山鉄道医院眼科　江頭眼科医院　全鮮各官公私立眼科
京城本町一丁目（郵便局前）
電話(2)5017番・振替京城436番

陽に わかもと カルタ
胃腸の組織を强化し、消化吸收機能の衰弱を快復し、下痢便秘を正常便ならしむ
[illegible]

鮮產首位優等淸酒
金剛鶴
朝日釀造株式會社　仁川

朝鮮土產ツルチュク

各眼科病院處方眼鏡責任調製
京城醫專病院眼科　江頭眼科醫院
京城赤十字病院眼科　金井眼科醫院
龍山鐵道病院眼科　荒川眼科醫院
龍山陸軍病院　仁川岩永醫院
全鮮各官公私立病院御指定
京城帝國大學御用
大學堂眼鏡店
京城府本町二丁目
電話本局(2)三七五番
振替京城一一二九番
眼鏡、双眼鏡　カタログ進呈（要三錢）
平壤府本町六一番地　電話九一六
大學堂眼鏡支店

趣味と學藝

昭和十三年の論壇（1）
提唱のみで論爭がなかつた
新居格

本年は事變に明けて事變に暮れた。曾つてない大規模の事變となつて仕舞つた。日本は非常に大きい振幅を以て動いてゐる。滿潮たる波の如く日本はうねつてゐる。事變そのものである。その動勢につれて問題は頻出し、激しい全面的轉廻を見ゆる部面に示してゐる昭和十三年といふ一年間を人々は回顧してゐるがいゝ。こんなに物事が築揃し、齪いた年は近來にないのである。

他の方面は別の問題として、わたしに課題とされた論壇に就てみよう。

全體的について論壇の規模は著しく變つた。それは新聞雜誌の執筆者を見ても一目瞭然である。然のために『改造』でも『中央公論』でもいゝ。今年のどの月の號を取り出してみてもいゝが、それと事變前の或る月の雜誌と比較してみるとよく分るのである。

一切の左翼的論調は完全に影を沒してしまつた。それだけでもかなりの變化である。だが、それ以上に論題が違つて來た。日支事變であるから事變關係のものが主流的地位を占めたのは勿論であるが、文化、思想その他の國內問題もテーマの選び方が變つて來た。必然がさうさせたのである。

この一年の論者は主として時潮といふ積極的な行動に進んでゐるため、論壇から自然に遠く離れても居たし、評家の論調も分子、氣分をつけて目立つ面でもなかつた。その意味からすると、この場合、わたしは適當な論壇の問題者でないとも自分でも思つてゐる。それにわたしは沈默を欲した。から動く眼に、しかも極めて大切な時代にはわたしの如き不勉強者は云ふ迄に、勉強しなければならぬ餘りにも多くのことに當面したことを感じた。が、それはわたし一己のことであつて論壇はなかくに活潑を呈した。

何分にも動向が決まつてゐるので、わたしの記憶にして誤りがないとすれば、論爭といふものは殆どなかつた。論爭などをやつてゐる時期ではないといふ意識が論壇の人々にあつたのかも知れない。また、今年位はさうであつていゝのかも分らないが、よし同じ方向に繞り廻つてゐるにしても、來年には少々論爭があつてもいゝのではないかと私は思ふ。何故ならば論ずるところが細緻に入つてゆく場合には討論論爭を必要とするやうになるからだ。この意味からいふと、今年度はより多く發想の時代であり、提唱の時代であるとも云へるのだ。云ひ換へると、よし同一方向に向つてゐながらも各人各說に云ひ放しに終つてゐたといふ感がするのだつた。例へば甲新聞が長期建設に對して諸家の意見を徵し、乙新聞が革新政策に關する諸家の試みをした場合を見る。讀者であるわたしの受けた感銘は各人各說といつたもの、強かつたといふのは、わたしをして云はしめれば、より多く提唱の階段にゐたからである。

提唱は大にいゝ。だが、本年の論壇は提唱に終始したやうである。そこでもわたしの考へることは、次年度にはその提唱とこの提唱との間によりよき妥當性への競合が起らう。

これは論爭の形になるのではないかといふことだ。わたしはその意味での論爭をむしろ期待する。但し、論爭と云ひ條、過去にあつたそれのやうな、兎もすれば個人的感情に齎まれるやうなのは望ましくない。あり得まいと思ふ。といふ所以は、論題は公的であり、また大きい。從つて知性と科學的根據を要しても些末な個人感情を挿入する餘地はないからである。

パツクミラー

洋畫家の山口長男氏が『陽康』といふ名をつけたことは本欄で紹介したが『長男といふ名は繪の方で幾らか知られてゐるが號のことと繪より外には何も出來ないと思はれの癪から』と、繪以外の場合には、『陽康』の名を用ひてゐる、なる程、繪より外にも酒は一人前以上に飲めるし家は百萬長者だし、宿屋へ泊る時も畫家とは書きたくないし、無職と書いては浮浪人に思はれる恐れがあると『ふいご地主』と書いたり『酒家』と書いたりしてはニヤくしてゐる。

豆談義　兒童と辨當

元來衣が國では食事は簡單にアッサリすますす例になつてゐますが、之を營養經濟の點から小兒に適用する點に若干の小兒の榮養が充分にならぬ原因があると思ひます。朝早く朝食へいづれの家庭でも多くはお味噌汁と漬物）の類を簡單なものを攝つてから、隨分疲れて畫の辨當になりますが、こゝで又簡單な食事をする習慣（この場合は殺りに充分な榮養を供給しようと思つても辨當では、持物が制限される）午後の活動には更に疲れ易くなります、その果句家に歸くや否や甘いおやつの過食となり、上級生でも飯許り喰べ過ぎます、結果として滿腹の度が過ぎて常然夜の復習が身に入らず、眠くなつて了ふ、引いて見れば現在の兒童生活には種々考ふ可き點が殘されてゐます、この矛盾を補ふにはもつと晝飯に重點を注いで充分な榮養を供給することです、御辨當ではこの點容器の關係からどうしても或る程度の制限を受けて、到底學校給食で致す樣に充分に參らぬのは申す迄でもなく、私は是非共今の日本に學校給食を普及せねばならぬ重點は實に此處にあると思つてゐます（同胞愛十二月號高井俊夫氏『半島に於ける小兒體位向上への道』より）

隨筆　新年の歌【上】
歳末にして思ふこと
今井邦子

一年の氣持はくぎり難いとしてみるみるのぼる初日を見ればたゞ事…

數年前の大晦日のことであつた。

年々のことながら、非常になるときまつて新年の歌といふのをあちらからもこちらからも頼まれる。ある年などは後で氣がついてみたら新年の歌ばかり、百首も詠まされた事があつた。仕事、仕事といつもの倍も仕事が重なつて遂に大晦日の夜になつても終りにならない。たうとう筆を持つたまゝ除夜の鐘を聞いた。

あゝ除夜の鐘だな。

さう思ひて暫く筆を止めて鐘の音を聞いてゐたが、それたゞまた事ならぬ、つゞけて朝になつてしまつた。古い年が終つて新しい年の元旦を迎へて、年こそ新しくなつたとはいへ、つくづくと自分達の生命と、仕事にはつねにくぎりも何もない事を感じてその實感を詠んだのがこの歌である。

極めて當り前の事であるが、私たちが原稿を頼まれるのはいつでも時期よりか一ケ月か二ケ月先きへ先きへと繰上げられてゐる。ジャーナリズムの世界では今更こんなことを言ふのが可笑しい程當然な事で、かういふ矛盾が存在するのは仕方のないことであると、此の矛盾は存在そのものはそれとして、やはり尊重しなければならないといふやうな理論と氣持の組織に到達してゐるのだけれども、若い時分には、暮れのうちに正月の歌を詠まされたり、正月の氣分に櫻の歌を頼まれたりするのが苦痛で、腹が立つことさへあつた。感じも何もありはしないではないか。

家の中も慌しく、戸外も一歩出れば人々も何か血眼になつてばたばた走りまはつてゐるやうな年の瀬に、いち早く新年を迎へなくてはならないのだから、いきほひ、新年といふ謂に詠まつたもの、年々歳々、永遠に繰り返されるところの、至つて概念的な新年、のんびりした正月の氣分だとか、おほらかな初日の出とか常套的なことを、たゞオでこなして詠むより仕方がなくなる。それでは深い實感のある、または生々した感情の動きのある歌など決して出來るわけがない。殊にむりくく百首も詠まされたりすると、どうしたつて實感などといふものからは遠くなり勝ちであるが、それ丈けの事なら何も改めて新年の歌などよむ必要は少しもないので、昔の人達が澤山よんでゐるし、ひまの多い昔の人達の方がのんびりして言葉の遊戯で修飾の域からいへばずつと優れてゐるともいへる。

だから私は前から氣がついて、今年の歳末に、今年の正月を、しつかりと心に止めて觀ておく事にしてゐる。そして次の年の新年には實際には暮れのうちに今年のその時の心持を思ひ起して、來るべき新年を詠むといふ風にしてゐる。

暮れとか正月とかいふまとまりきつたものに少しでも自分の發見を入れ、獨創的な自分の歌を詠みたいと思へば、さういふ風にその時その時に觀ておいて去年の歌、去年の感じを詠んで行くことによつて、オだけでこなした歌や、空虛な常套的な歌から免れるより仕方がないので、これは私だけのことではなく、どなたも痛感してゐられることだらうと思ふ。

新映畫紹介
彌次喜多道中記
日活のオペレツタ物

日活東西スター及びテイチク歌手總動員、監督マキノ正博、脚本木村英太郎、撮影石本秀雄、音樂は片岡千惠藏、原駒子、杉狂兒、河部五郎、中野かほる、悦ちやんの外に楠木繁夫、美ち奴、ディツクオペレツタ映畫と銘打つたもの

梗概　家督爭ひの渦中に捲きこまれるのがいやさにわざと放埒に身を持ちくづし江戸をあとにふらりと旅に出た遠山金次郎（千惠藏）は町人姿にのんびりと來かゝつた箱根關所、ちらりと目についたのは江戸から鼠小僧（杉狂兒）を追つて旅する目明し彌七の姿だつた。一方のんきな道中は彌次さん（楠木）喜多さん（ディツク）——峠の茶店で饅頭食ひの賭事でいんちきにかゝり、くさつてゐた處へ通り掛つた金次郎、先客次郎吉とは江戸以來の奇遇だつたが、二人は共に氣がつかない、その茶店で彌次さん喜多さんと間違へられた金次郎と次郎吉、御本陣から宿の女中に同行と間違へ彌次さん喜多さん、彌七も同じ宿に五右衛門風呂に失敗やら果てはお銀（中野かほる）といふ女の田現にこつそり懐中ものをさらはれた、にせの彌次さん喜多さん仕方なしに今は旅廻りの芝居小屋で踊く身であつたが、この一座にダニの（河部五郎）年甲斐もなく、お雪（美ち奴）に懸想さらつたが、それを救つた黒裝束の男はお互ひにかくして金次郎と次郎吉らしい。名うての金次郎と次郎吉とも張り憎んで一座と別れた町奉行頭の笛面（原駒子）からお雪姉弟のあはれな身の上話をきいた金次郎と次郎吉は、京へ上るのを幸ひ二人を預つて彦根在に住む母のもとへ訪れたが、尋ねる人はゐずに父河內守の急病で江戸へ歸る金次郎はやむなく姉弟を次郎吉に託し數年後にお江戸日本橋の再會を固く約束しておたがひに本名もかくしたまゝ別れたが、今日は其の約束の日、今は南町奉行となり遠山左衛門尉と下手に追はれてお江戸に身のおきどころもない大泥棒鼠小僧次郎吉と、この二人果して無事に逢へるだらうか？お雪、三郎（悦ちやん）の姉弟は？そして旅にある本もの、彌次さん喜多さんは？【一月四日より黄金座第一週に上映】

間奏樂

撮影餘暇には鋤をかついで田園趣味を味はふ佐分利信は松竹大船新春明朗篇『瑕ばり娘』で珍らしくも大學出のインテリでありながら板前に立ちゲタの一つも削らうと云ふ至極風變りな壽し屋の若旦那に扮してゐるが、何しろごつい手のことゝて握る壽しは見るからに不味さうな不恰好ものばかり。此奴を喰はされ役の高杉早苗、げんなりして『餘り美味さうなので、見ただけでお腹が一杯になりますわ』とは妙な貫錄もあつたもの。

不連續線
ある事件

この頃、數々として、洋服のポケツトの中のものが拔かれたり、すり變へられたりする。

事務室の中はスチームが暖かいから、上衣を脫いで掛けて置いた。ところが、さて歸りに着て見ると內ポケツトの紙入れがなくなつてゐて、その代り、映畫館のプログラムが入つてゐたとか、煙草のケースが全然紛失して、餘へらが入れてあつたとか、そんな事件が毎日起るのである。

犯人は、會社の中にゐるに違ひないと、誰も、それとなく警戒してゐたが、似たやうな事件が續發するばかりで、容易に眞相を突きとめることは出來なかつた。

『おい、よせやい。それ、俺の上衣だよう』

『や、さうか。似てるからな』

それでわかつた。秋から冬に入る頃、會社の庶務の方の肝煎りから、サージ地を大量仕入れて、それを社員に月賦で洋服を分けたことがあつたが、それ以來、誰の服も同じ色、同じ地、同じ仕立てなので、ちよつと見分けがつかないところから、自分の上衣のつもりで他人のを着て歸るやうなことが多くなつた。

盗まれたのではなく、變へられたのである。

事情がわかつて見れば、なくなつた筈のものも、當然、上衣と共に返つて來たこと勿論である。

京城劇場は女劍戟
富士峰子一座

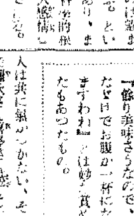

一日から七日まで京城劇場には東京新進女劍戟と銘打つ富士峰子一座の歌舞伎…出演する。が、河內家國春、小原麗龍を頭目とし、浪曲漫才や女道樂、舞踊及び四つ竹音曲など初春らしい賑やかさである

狂言は

第一、時代劇劇川如泉作『女大名』二場

第二、時代劇金子重吾作『新天吉松』五場

第三、女大劍戟木村學司作『情炎お秋』四場

なほ總指導には幸□郎の弟子の松本松五郎があたり、岡坂東、東之丞も特別出演する【寫眞は富士峰子】

新興文藝作品

新興東京では明春正月陣全く整ひ愈よ茲に一月以降作品に本格的準備に入り先づ今日の人氣作家を網羅した左の文藝大作を堂々と發表することゝなつた。倘之等は新春の休暇明後直ちに着手する筈。

◇一、『眠る星座』（加藤武雄原作、村上德三郎脚色、久松靜兒監督）前後篇

◇一、『紅淚』（竹田敏彦原作、畑本秋一脚色、監督未定）

◇一、『海棠の歌』（小島政二郎原作、陶山密脚本、監督未定）

◇一、『哉かる女』（中野實原作、如月敏脚色、沼波功雄監督）

◇一、『女性の眼』（川端康成原作）

◇一、『愛情の書』（菊池寬原作）二作品、スタツフ未定

大週番組

京龍館（二十九日より三十一日まで）▲東寶作品森野鍛冶哉、藤尾純主演『珍版太閤記』▲東寶作品霧立のぼる、逢初夢子主演『街に出たお孃さん』

喜樂館（卅一日より三日迄）▲日活京都作品嵐寬壽郎、市川春代主演『鳴門秘帖』▲日活多摩川作品悦ちやん、井染四郎、北龍二、黒田記代主演『悦ちやんや』▲フオツクス作品アリス・フエイ、ウオーカー、ピーブ・ダニエルス主演『聖林スター合戦』

朝日座では漫才大會
元日から一週間

新春の朝日座は京阪選拔漫才名人大會といふので元日から七日間毎日正午から夜は午後六時から開く

映畫ニュース

◇大都映畫は新春第五週封切迄年內に完成するべく撮影所を動員强行クランク中であつた石山稔監督、岡部九州男、川上米子主演の、『神變麝香猫』、松山宗三郎、島田三監督、…主演の…、…現代劇…キヤスト…により…完成された、…

◇新興東京撮影所では新春の異色大作長谷川伸事務作…を完成する譯である

◇八本の新春封切映畫を完成し、猛烈な製作能率を見せてゐる大都では、更に新春第一、第二週追加封切の浪曲短篇『赤垣源藏德利の別れ』を大乘寺八郎、阪東正二郎、月島小夜子、大山デブ子、松村光夫主演で『乃木將軍と辻占賣』を藤間林太郎、鉋塚小三郎、荒木忍、松浦淺吉、新人井上智惠子主演で、石山稔監督、宮澤楨夫キヤメラにて盛にクランク開始した。尚浪曲は『赤城の子守唄』でその名調を謳ひ出す筈。

◇新興東京沼波功雄監督の『女難突破』に…のテーマソング『愛の燒手』が出來たが、更に主題歌を今度は立松晃が唄ふことになつた。何しろ氣が仕立の芋屋だけに、いもを流ふテンポにボルガの船唄を利用しやうといふ計畫

◇日活多摩川が新春映畫に送る大作千葉泰樹と杉狂兒の名コンビに依る『地上天國』は久々のフランス風輕音樂喜劇として撮影進捗中、此の程所內第三ステーヂのアパートの四號室『惚れ中部屋』（山本禮三郎、井上敏正、日彩、潮、杉、戸田）のセツト撮影を終了全撮影を完了直ちにアフレコ整理に入つた

監督、齋藤寅一郎カメラで年內に開始することゝなつた。キャストは小野田頼吉（立松晃）母お政（浦邊粂子）妹お春（淡島みどり）叔父權造（菅井一郎）刑務所長（大井正夫）村田次郎（植村謙二郎）

◇新興東京正月映畫のうち『女難突破』（沼波功雄監督作品）藤井貢の妹役照子（眞山くみ子）は『美鳴ずり』に變更、『熱血の道』（曾根千晴監督作品）ではお秋（眞山くみ子）は（淡島みどり）と變更された

◇全勝キネマ姫丸監督の次回作品は番町五郎脚本『初春若變化』と決定、笹中長時のキヤメラで早くも新年早々に完成する予定。配役は加住の仙太郎（松本榮三郎）弟吉（吉井榮太郎）母親おかね（水木金子）義弟喜久藏（眞川薰）酌婦お市（森鶴子）水車小屋の松造（森岡茂樹）娘おせつ（出雲澄子）古井の鐵五郎（大城喜八郎）

◇全勝キネマ新春アトラクシヨン除は三班に分れて地方へ出るが、更に一月十日より五日間地元の大阪九條新千代座に出演することになつた。演し物は『七化け吉三』で主なるメンバーは松本榮三郎、大城喜八郎、ヒビキ龍太郎、市川市之助、龍田榮子、志賀早子、澤田清之助、吉井榮太郎、汐光三郎、林新太郎外數名出演

今晩のラヂオ

六時お話（個）科學者はどんな夢を見てゐるでせう▲六時二五分講演（城）津田節子▲七時三〇分國民歌謠（東）心のふるさと▲七時四〇分講演（東）歩兵大佐細見惟雄▲八時ピアノ獨奏（東）▲八時三〇分リボート演藝（大）進藤英太郎外▲九時浪花節（東）玉川勝太郎

新性能の養毛料 ワカミツ
若ハゲはどんな人に多いか
頭がカユく、細かいこぬかの様なフケ或はベトくした脂の様なフケに悩まれる方は十中八九若禿になります。今のうちワカミツの強力な育療的性能によつて徹底的に手當をして置きませんと早晩ゲへの悲目を見なければなりません
ワカミツは井上博士指札先生協力創製の新配劑養毛料で、醫界美容界よりも推奬されて居ります（定價一圓七十錢 三圓四十錢、讀書社發賣、藥店にあり）

阪井耳鼻咽喉科醫院　京城府本町一丁目五十二（三越裏）　醫學博士 阪井 淸

キングレコードの浪花節傑作盤
どれもこれも大好評大賣行
浪花節愛好家は勿論どなたも是非御愛聽下さい！
玉川勝太郎盤
▲平手造酒（一〇三一―三）
▲笹川の花會（一〇五一―二）以上各二枚一組 二圓二十錢
▲石松代參（一〇九六―九）四枚一組 四圓四十錢
▲忠治山形屋乘り込み（一〇〇六―七）二枚一組 二圓二十錢
宮川左近盤
▲妹の手紙（一〇七三―六）四枚一組 四圓四十錢
▲軍國の母（一九六―七）
▲誓ひの乳母車（一〇二―三）以上各二枚一組 二圓二十錢
▲陣中淚の國歌（一一一―五）二枚一組 二圓二十錢
梅原秀夫盤
▲五人の斥候兵（一一三五―六）
▲血書の斥候報告圖（一二二―三）以上各二枚一組 二圓二十錢
▲花嫁人形（一〇〇八―一一）特別價入 四枚一組 四圓四十錢
吉田奈良丸盤
▲元祿十三年（一一八―九）
▲その夜の井伊大老（一一七六―七）
▲神崎東下り（一〇一二―三）以上各二枚一組 二圓二十錢

東京 日本鉛筆製造株式會社
世界的標準品 地球鉛筆

日本一 不二わた

感冒豫防と芳香性含嗽劑 ロヒン
ロヒンは氣持のよいうがひ藥液ですのどを保護し、口臭を除き息を美しくす。口と喉と咽喉の諸疾患の豫防に是非御常用あれ
各藥店にあり　35 .60 1.50
元賣 西村久合名會社　大阪道修町

りん病ばい毒は完全に治せ
淋病患者は如何なる藥劑を最良とするか
有田ドラッグ商會主 有田音松
それは厚生大臣を會長とし、醫藥界の最高權威者十六名を委員とし、慎重審議の上、その設立を認め、日本藥局方に收載し、且厚生省衞生試驗所に於て嚴重嚴格に試驗せる藥劑が、我國藥界の推奬藥となつてゐるのであります。故に現在有田ドラッグの淋病藥は政府指定、醫藥界の最高權威者認定の日本藥局方收載、厚生省衞生試驗所封緘の治淋劑六種を主藥として配劑せる許可濟の治淋劑である
藥の有効無効は小便を見ればわかる
淋病患者は種々の懸念に迷つてはならぬ。一番注意すべきは小便である。藥人で淋病を知るにはコップに採つて見ると糸屑やゴミの様なものが浮いたり沈んだりしてゐる。それが淋糸なのである。どんな藥を服んだり注射をしても、コップで小便を採つて見て淋糸が直に減少しない樣では駄目である。故に小便を見て淋糸の取れる藥を服用せねばならぬ
藥が有効なれば淋糸も減じ、痛みも膿も止り全快の目的を達するのである
淋病患者は種々の廣告に迷はず有田ドラッグ無料鑑定所を訪はれよ
藥價 特製 七日分 三圓五十錢 八日分 十六日分 二十五圓 三十二日分 二十七圓

梅毒專門藥　有田音松責任製劑
有田ドラッグの梅毒藥は政府制定日本藥局方收載の駆梅劑三種と局方梅毒藥數種を主劑とし副作用の絶無を期したる許可濟の驅毒劑にして砒素劑のカンソ、ロコネの治療は效験第二期全身梅毒、潜伏梅毒、遺傳梅毒、梅毒性イマチス等も本劑の內服によつて排毒作用を行ひ、梅毒から來る不快症狀や局部症に全身症狀が漸次薄らいで治療の目的を達し得るのである、恐るべき梅毒を未然に退治せざる樣有田ドラッグの藥劑によりて治癒の目的を達せられよ
梅毒藥 五四 廿十八四

肺病ろくまく炎肺尖カタル藥
高價藥と安藥は百倍、二百倍もの差がある
一概に藥と云つても安藥と高價藥の價段は幾ゝ分れ、百倍も二百倍もの相違がある
ホルモン」劑も、二圓五十錢から、高いのになると同じ一キロ瓦で千六百圓もするのがある（五十倍位）
斯くの如く藥の價段に非常な開きがある所以は、原料に藥劑師の高價なもの、副作用のない著しい藥效等で、從つて價段も高く、治療上效驗顯著な藥である
我が有田ドラッグの肺病藥は既に公表せる如く、有効高價藥の配劑と自然療法の綜合的療法で多數の全快者を出してゐる譯である
特製治肺劑（八日分）十圓 十六日分 十九圓
別製治肺劑（八日分）十五圓 十六日分 二十八圓
●有田肺病藥五圓●

全快者發表の藥 高價藥配劑
食欲促進劑（消化を整へ食を進める藥）でも、五圓の安物もあれば十圓品は二百六十圓もする
●解熱劑（熱取り藥）でも一キロ瓦二圓の安物から高い上等品になると、二百三十圓もするのである（百倍位）
●鎮咳、祛痰劑（咳を止め、痰をきる藥）でも一キロ瓦七圓の安物から上等品は七百五十圓もするのである（百倍位）
左に一例を擧ぐれば
有田ドラッグ専賣所々在地
京城 一 郵便本局前 竜山 練兵町
平壤 本町 一
釜山 幸町
群山 驛前通
全州 高砂町
光州 本町
木浦 栄町 三
大邱 弓町 二
馬山 京町 三
麗水 港
浦項 本町
兼二浦 本町
鎮南浦 漢頭里
海州 南本町
新義州 桜町
元山 本町 三
咸興 軍營通 一
羅南 生駒町

京城劇場
本年掉尾劇團大興行 廿八日迄毎夜六時開演 入場料各等金二十錢
浪曲特選若手揃 太平劇團
切狂言 因果兄妹 毎夜 運揃
前狂言 二人主水 六日續講 博多尾五郎一行
元旦より 新春大興行豫告 當地初御目見得 東京新進女劍戟 富士峰子大一座 特別出演 坂東八重三郎 杉本松五郎

日活 喜樂館
ニ十六日より卅一日まで 大人 學生 軍人 卅錢均一
讀賣、日報、ニユース
浮名三味線 續名三味線 服を着た婆者
ニュース
8.48 6.20 2.25 11.30
6.45 2.50
7.33 3.38 12.05
8.58 4.53 1.20
十二月廿一日より午前十時三〇分より 祭日・日曜は午前十時三〇分より
日曜午後は三時三〇分より

浪花館
十二月二十六日上映 （忠臣名溝祭） 京日、大朝、讀賣
ニュース 母の魂
新興京東超豪華版 河津清三郎、山路ふみ子
新興京都特作品 妖魔白龍姫 大谷日出夫、鈴木澄子
大衆席三十錢 午前十一時迄の入場者は十錢の割引を致します

黄金座 全鮮一 初切
日活
十二月二十六日より 十二月二十八日まで
大二踊 金ユら 山剛一ん のユ 譜一スス
6.20 2.30
6.40 2.40 11.00
8.10 4.10 12.30
8.20 4.20 12.40
大人三十錢 小人二十錢 午前中入場者二十錢均一 (完成)

鷹取疊店 三 本町 二 甲 四0四 五四0

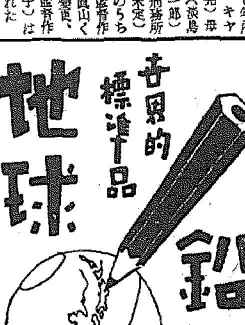

朝日座
新春興行まで休演です
元旦より 漫才歳名人大會

中央館
廿七日より 三十日まで 四日間 讀賣ニユース
燃え立つ戦線 オブ・スタクル 特作映画
深夜の出來事 小笠原白狐傳
毎日晝夜二回興行 第一回 一時 第二回 七時 第三回

ワカケギ 松竹キネマ
スーユニ 女少のラトスケーオ スーユニ 室教方綴
4.40 3.10 11.40
5.50 3.20 11.50
3.20 4.45 1.15
8.40 5.05 1.35

明治座 松竹キネマ
十二月二十三日より 上映時間表 一回 二回 三回
ニュース 友 戦 恢
6.45 2.50 11.00
7.18 3.23 11.33
9.46 4.52 12.5

京龍館
二十六日―二十八日
兩國劍斬子 ニユース 若旦那三國 ロツパのがらまさんど
6.10 2.30
7.40 3.30
7.00 3.50 12.00
9.20 5.10 1.20
（1）東寶映畫 江戸川蘭子主演 （3）東寶映畫 古川綠波主演

柳生旅日記 (37)

小金井蘆洲 演　若樹六郎 繪

劍術屋

さて柳生十兵衛先生は、諸國遊歴の後再びこの和歌山へ來つて太守に御約束をするといふお約束をいたし、水野土佐守にも種々世話になつた禮を述べられ、新三郎を連れて和歌山を御出立、それより大阪へ乘込んでおいでになると、御城下の入口に宿屋の客引きが大勢出てをります。

「エ、旦那樣。手前は上總屋でございます」

「私は山城屋でございます」

「下總屋でございます、御案内を致します」

と先を爭つて頻りに客を引いてをります。その中から一人十兵衛先生の前へズカ〳〵と進んで參りましたのは、黒木綿の紋付に白襟の袴を着け、鐵扇を携へ頭は總ろしい引詰の大髻に結つて一見侍のやうに見えるが、又商人らしいところもある妙な恰好で

「エ、旦那樣、唯今お着きでございますか、何卒手前方にお宿を願ひます。惠比須町順慶橋西に入る播磨屋藤四郎と申します、どうか手前方にお宿を願ひたう存じます」

十兵衛先生此態を御覽になつて

「コレ〳〵其方は宿屋の主人か」

「御意にございます」

「ハテナ、大分其方は嚴めしい装で、どうも町人らしくない、武家のやうな扮装をしてゐるではないか」

「ヘイ、手前は劍術屋と申しまして町人衆の宿は一切お斷り致してお武家樣ばかりにお泊りを願つてをります。仲間の宿へも頼んで置きまして、大概お武家樣は手前の方へ廻して貰ひ、手前の方でも亦町人衆は外の宿屋に廻すやうに致しますので、綽名に劍術屋と云はれてをります」

「イヤそれは面白い、然らば其方方に厄介にならう……新三郎、此者の宅に參つて止宿致さう、承れば諸國の武藝者が泊るといふこと、幸ひ其方の望みも叶へるやも知れん」

これから藤四郎が二人を案内して、順慶橋西に入つた所、播磨屋方の表へ來て見ると、成程只の宿屋とは家の構へも違ひます。玄關構へになつて高張が二つ立つてゐる。傍らに道場のやうなものも出來てをります。其の中には變つた奴があるものだと新三郎も苦笑してゐる。先に立つた藤四郎は玄關を入りながら

「お客樣を御案内したぞ、洗足を早く持つて來い」

「ヘイ」

と云つて出て來た召使の男、これは稽古着稽古袴を着けまして、何の事はない武藝者の内弟子といつたやうな扮装、この塩梅では大分どうも武藝に凝固まつた奴と見える、面白い所に泊つたと十兵衛先生新三郎と顔を見合せ、笑ひながら案内につれて座敷へ通ると、

「エ、旦那樣御緩り御休息遊ばしまし、唯今主人が御挨拶に出ます」

と煙草盆を置いて引退ると、入れ代つて出て參りましたのが藤四郎

「旦那樣、どうも御窮屈に頂いて有難うございます。エ、お見上げ申したところ旦那樣の御樣子では大分武藝がお出來のやうに思ひますが、何流を遊ばしましたか」

十兵衛先生笑ひながら

「イヤ、拙者は武藝はとんと出來ん」

「出來ないことはございますまい、どうも旦那樣のお目の配りから御樣子がなか〳〵お出來のやうで……」

「イヤ、是は大體目の性がよくないから、かういふ目付きをしてゐるんで、武藝といつてはとんと出來ん」

「併し旦那樣、お武家樣が武藝が出來んでは濟みますまい」

「ところが拙者は、大小は帯挾んでゐるが、全くの侍ではない」

「ヘエー、大小を差してゐないでゐてお侍でないといふと……それでは神主でいらつしやいますか、それともお醫者樣か……どうもお見受申したところが神官といふ御樣子でもなし、さうかといつてお醫者樣でもなささうだし……一體旦那樣はどういふお身分のお方で……」

冬のアレ止めに

肌に滲みこむ皮膚榮養藥ラセランとは？

肌を奥から若返らせ、彈力ある美白さとするには、肌に滲みこむ榮養が必要です。この要求に應へて科學の國盟邦獨逸で發見されたのが肌の特許榮養藥ラセランです。

マスター・バニシングには、このスキン・ホルモン劑の乳化コロイド液を巧みに應用してありますから、その強い皮下滲透力で榮養が生肌まで滲みこみ、艶々した肌の彈力を取戻し、冬の肌アレも見事に防いで、冬のお化粧下に最適で、又、防毒殺菌効果が強力ですから髭ソリ後にも一等です。

健康な身嗜みには肌色の傑作を！

簡便に健康な自然の美白しさを御希望なさるにはマスター・ホームパクトが一番です。御關西撰部級の色素を使つて日本女性の肌にピタリマツチするやうに特に工夫された細かい粒子の白粉で、蝋ンパフ附ですから、家庭用、外出用コンパクトとして大評判です。

マスタークリーム バニシング

化粧下・髭ソリ後に
肌アレを癒して一等！

丸善・季節洋品

ミラチ ブレーザー

メリヤス羅紗と云つた風の特殊の生地、伸縮、保温共に勝れ、日常の上衣代りに着られるイージイコート。

鼠・茶 ¥20.00 胸・34

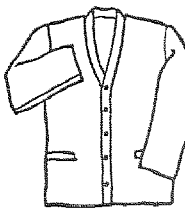

ニッテット コート

セーター程無雜作にならないメリヤス地の簡易な上衣。

鼠・茶 ¥7.00 胸・34

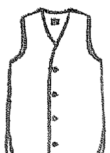

胴衣

オール スフの防寒用、胴も芯もスフ作ら溫て充分暖い。

鼠 ¥5.50 大判 ¥6.00 丈・27

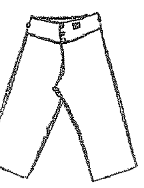

パンツ

胴衣と對の暖いパンツ、共々御年寄りの防寒着に恰好。

鼠 ¥6.00 大判 ¥6.50 丈 27

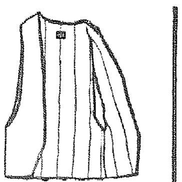

羽織下

芯も側もオール スフ作ら暖く着られる。

紺茶 ¥3.70 大判 ¥3.90 丈 27

軍用型 特作純毛防寒品

寒冷護身の料として慰問袋に、御家庭に！

防寒帽子	¥1.65
防寒チヨツキ	¥3.25
防寒ズボン下	¥5.00
防寒手袋	¥1.35
防寒靴下	¥1.85

丈・ズボン下・37 其他（各）・34

丸善 本町二丁目

電話本局(2) 代表六一四一番 振替貯金口座 京城三四四番

MARUZEN MARUZEN MARUZEN

最新チューブ入 ぬれつばめ 白毛染

簡單便利 天下一品 專賣特許

赤毛や……
白毛や……

艶のない御自分のお髪が、鏡に寫つた時、悲觀しない婦人があるでせうか？

こんな時 房々しい黒髪に染めたいが、染めると、赤毛になり、切れ毛、折れ毛がして、髪を傷め、ドス黒く染ると云ふのが、すべての御婦人の惱みでした。

然し御安心下さい！

ぬれつばめは獨特の原料と、特種の製造操作で、斷然こんな心配がなく、見違へる程美しく染るやうに、新工夫の最新チューブ式ですから、どなたも安心して染めることが出來ます。

其上 ぬれつばめは、どなたのお髪にも少しも染めたと感ずかれず、然も和らかく魅力的で、日本婦人向きの洋髪、和髪にスバラシク調和します。

チューブ式ですから、煮るこ
こもお湯も、水すら不要で、何時、何處でも、そのまゝ上手下手なく、お手や、お召物を汚さずに、スグ、キレイに染ります。

サツト一染め！ ぬれつばめ！

たゞ恍惚たる染め心地

定價	
チューブ入	¥.30
〃	¥.40
粉末	¥.25
〃(二回分)	¥.30

進呈 四錢切手四枚同封、此新聞名記入御申込の方に三十錢分一ケ進呈

株式會社 小林大藥房
本店 大阪市西區京町堀通
支店 名古屋市中區鶴小路

寶製デパートにあり

池田の甘栗

京城驛前 池田商會 電本七五九番

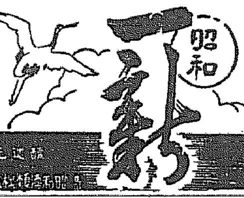

最高級 理研清酒 昭和

發賣元 ……株式會社……

ヘイタイサント グリコ ダイスキ

住宅難の緩和 朝鮮建物株式會社

京城南大門電停前

電話本局 二三五三 二三三三 番

公示催告

昭和十三年民申第三八一五號

京城府黄金町五丁目十九番地
申立人 藤田幸二郎

別紙記載ノ證券ニ付申立人ヨリ公示催告ノ申立アリタルニヨリ其所持人ハ昭和十四年七月十五日午前十時迄ニ當院ニ權利ヲ屆出テ且ツ右證券ヲ提出スヘシ若シ右期日迄ニ屆出及提出ヲ爲サザルニ於テハ其證券ハ無效ヲ宣言スルコトアルベシ

昭和十三年十二月二十二日

京城地方法院

朝鮮總督府判事 李相其

小切手ノ表示

番號 第六號八六號

金額 金貳千六百六拾壹圓九拾錢也

振出年月日 昭和十三年十二月六日

振出地 京城府

振出人 支出官朝鮮總督府遞信局長 山田忠次

渡シ先 藤田組

宛名先 日本銀行京城代理店

以上

胃酸過多・胃潰瘍に ノルモザン錠

胸やけ、噯氣 生水、空腹時の胃痛……は胃酸過多症の證據です。

右の樣な胃酸過多症狀は早く治療しないと慢性的にいつも繰返す樣になり、しかもその連續の後には遂に胃潰瘍が來るのです。

治療法としては飲食物の攝生、適度の運動、生活の規則化等が擧げられますが何よりも適切な制酸劑の服用が肝要です。

最も進んだ制酸劑

制酸劑として具備すべき條件は①胃中の余分な胃酸を除去することと②胃壁を胃酸に刺戟されぬ樣に保護することと③胃酸の分泌量を調整することにあります。

右の諸作用が營まれて初めて對症的にも病原的にも治療目的が達成せられるわけです。

ノルモザン錠（主効分は珪酸アルミニウム）はこれ等の諸條件を具備する最新の制酸劑として胃酸過多の早期治療に賞用されます。

効能 胃酸過多、胃潰瘍、溜飲、胸やけ、噯氣、生水、胃痛、胃カタル、便秘、惡醉、宿醉、船暈、車暈。

藥價
三日分（三〇錠）
七日分（一圓）
十六日分（二圓）
一月分（三圓五〇）
二月分（五圓）
小粒ノルモザン、
五日分（七二錠）五〇錢
七日分（一〇〇錠）一圓
十六日分（三六〇錠）二圓

發賣元 大阪市道修町 株式會社 武田長兵衛商店

武田發賣品

金利調整問題に關し 明日最後の協議

業者を招集して本府案を提示

預金々利の調整に關する本府原局案に、山地理財課長が擱行東上水田財務局長に報告の上二十六日〃あかつき〃で歸任するので財務局では二十七日午後一時から本府第三會議室に鮮內各銀行、信託、代表者の參集を求め金利調整打合會を開催、本府の實行案を提示して質問を求め預金々利の調整等に關する規約の締定並に調整機構、罰則等に關し協議することとなった

華北水產の設置遅れる

上海を中心に設立された華中水產と時を同じうして設立される筈であった華北水產は、今日に至るも依然具體化の運びに至ってゐないが、之が設立案の中心となってゐる農林省では近く關係者を糾合の上最後案の決定を急ぐことになった、華北水產は天津及び青島を中心とする渤海沿岸の漁業が主要となるので華中水產に比し事業は多少大きくなり、臨時政府の出資に日本、林兼等も參加する外天津、青島の小漁業家も出資するので資本金も華中より大きく結局五百萬圓見當に及ぶものとみられてゐる

滿洲國の公社債優遇案 來議會へ愈よ提出內定

【東京支社】日滿經濟一體化に伴ひ滿洲國公社債の優遇に關して既に種々研究されつゝあったが、此程成案を得たので來議會に提出の運びとなった、細目に關しては發表は差控へられてゐるが、日本に於て滿洲國公社債に法案によって實質上日本の公社債と同等の待遇を與へんとするものとみられてゐる、同案が成立は現在行惱みに陷つてゐる滿洲の社債發行等にも好影響を與へるものとして期待せられてゐる

特殊リンクは一月十日 二十四品目を指定實施

關稅輸出免許基準で內定

【東京支社】特殊リンクについては明年一月中にこれを實施することゝなってゐるが、これが實施期日如何に依っては年末から明春にかけての指定品輸出は特殊リンク制によって輸入權が得られるや否やの關係からその期日が重視されてゐるが、商工當局では左の方針を以て臨むことに內定した

一、一月中に大體二十四品を指定して、これが輸出に對し特殊リンク制に基づく輸入權を與へる

一、施行期日は一月十日とする、その基準は業者が輸出し、稅關から輸出免許を行った際とする

一、特殊リンクに基づく輸入權はこの一月十日以降の輸出に限局し、それ以前のものはたとへ指定品でも同制度に基づく輸入權を與へぬ

栗本鐵工が砂鐵工業へ

栗本鐵工所では、かねて鐵鋼自給策の一端として砂鐵製鍊の工業化を計畫し、種々の製法につき研究を進めてゐたが、最近同社では東北興業と提携の上新會社を組織し大規模な砂鐵工業を行ふことになった、しかして明年春頃迄には目下これが資本規模、出資比率及び工場敷地等につき協議を進めてゐるが、敷地は東北興業の所有する宮城縣下のものを開發することになる模樣である

滿洲糧穀社長 小平氏就任か

【奉天支局】滿洲國ではさきに新設された滿洲糧穀、滿洲棉花、同亞麻等並びに糧棧聯合會等の首腦者たるべき有力者の招致に努めつゝあるが、そのうち現農林次官たる小平權一氏が糧穀社長に、又は滿洲棉安の社長に就任を內諾したことは略ぞ確實であるといはれてゐる

日東製粉躍進 開封にも工場

【北京支局】北京に活躍中の日東製粉では、今回開封市內の三工場を委任經營することゝなった、右工場の能力は二百、三百、五百で合計一千バーレル、現在は七百バーレルの能力を發揮しゐる、これより日東粉の北支に於ける委任經營工場數は合計廿三工場、能力八千三百五十バーレルとなった

生ゴム手當 明年更に二割削除

全面的對策を考究

原料生ゴム手當難により、鮮少新規事業への轉換等に苦慮してゐる朝鮮ゴム工業界では明年度の生ゴム割當を更に二割削除せられることとなり前途多難、廢業せらるゝ者、事業轉換等の傾向が見られるので朝鮮ゴム工業組合では至急的措置として再生ゴムの活用、新規ゴム製品事業への轉換、圓ブロック向製品製造を計畫中で明年度より直ちに實行することに決定、關係當局と緊密なる連絡を保ち之が具體化を急いでゐるとしては關係當局より小工場に對して併、軍需工業への轉換等に努め

日本海運統制 滿洲國は現物出資

朝鮮側決定と同時に評價へ

【東京支社】日鮮滿三國關係者の間に協議を進めてゐる日本海汽船設立問題に就いては滿洲國に關する限り大連汽船から三千トン級船舶二隻を現物出資することに兩者の打合が付いた、出資船舶は何れも本來は貨物船であるが、各々乘客用設備を備へつけて貨・客兩用船として北鮮―新潟間のメーン・ルートに就航する筈である、もっとも出資物件の評價は未だ決定して居らず目下問題となってゐる朝鮮側の出資決定を待って內鮮滿三者に就き同時に評價決定さる委員會の設置を見る豫定である

鮮內民有林 增伐の餘地

朝鮮の林業政策は治山第一主義を標榜してゐるだけ、內地は勿論先進地に比較するも極めて進步的なものであったが、更に明年度以降林業開發の創立の如きその尤なるものには官營町步造林計畫も具體化し結果、二十數年後の朝鮮を考へると實に一大木材地帶化が豫へられる有樣である、然るに現在朝鮮における國有林の伐材民有林の許可方針は右の林業政策樹立前の計畫に準據し國有林自體の天然更新による維持力を考へた許可數量となってゐる、當面の事情から考へてパルプ用材の輸入は相當數に達してゐるのでこの木材增產計畫と睨み合せてある程度の數量は增伐し得る餘力ありとされてゐる

釜山から鮮魚 北支へ直行

需要增の傾向

鮮魚の鮮產品は內地大量進出が實現し、北支、滿洲進出と共に朝鮮水產品の躍進は大いに期待せられてゐたが、今回釜山鮮魚商に於て計畫中であった北支鮮魚直行は準備完了、十二月上旬より邦人待望の鮮魚が食膳に上り魚商界の好評を博し將來益々需要增大を見込まれてゐる

新年度豫算は折衝中 マグネ開發も判らぬ

歸任の途釜山で穗積殖產局長語る

【釜山電話】穗積殖產局長は廿六日朝釜山上陸「あかつき」で歸任したが、穗積局長語る

三菱と日鐵の問題は當分現狀維持であらう、こうした問題は今後の步寄りと狀勢の變化に依て解決すればよい、殖產局關係の豫算は僕の就任當時二百萬圓ソコソコのものが現在では一千萬圓を突破してゐる、新年度豫算はまだ折衝中に屬するものがあるからお話し致しかねる、朝鮮マグネサイト開發の創立に法制局が多忙でいつ出來ると云ふ見當はつかぬ、役所は官廳機關でないから仕事さへすれば良いのだから無責任な事を放送して後で筆をとられるやうな事はしたくない

仁川 福 米・期 吉村取引店

適正價格で生產擴充を圖る

藏商相より提案か

【東京支社】商工省では今後は更に積極的に物價抑制を以て臨むことになってゐるが、近く明年上期の物資需給關係は本年下期より一層窮屈となる關係上物價抑制政策も更に之を積極的に行ふ必要あることはいふまでもないが、一方物の增產の側よりするならば、やゝともすれば高い價格を通じての物の增產を計る傾向あり、これがため物價抑制政策と矛盾する面をも生ずるに至ってゐる、しかして商工當局ではこの點各省とも協議の上輸入品は勿論、その他生產擴充に關聯する事項は一應適正價格での物の增產を計ることを必要ありとし、藏・商相を通じて「適正なる價格での生產擴充」を要望してをり、池田藏・商相としてもこの點同意を與へてゐるものとみられてゐる、しかしてこの適正價格での生產擴充は從來の物價抑制政策と生產擴充政策との間に於ける矛盾を調整し、物價抑制政策と生產擴充政策とを結びつき、從ってこれが一體化を示すものとして各方面より重視せられてゐる

山東製鐵所 當分見送り

【奉天支局】滿洲工業が兼ねてから調査しつゝあった山東製鐵所計畫は其の後も各方面と折衝を行ひ、それぞれ準備工作が進められてゐるが北支製鐵事業の一般的方針が未だ十分に確立せられぬうへに、資材その他の關係から計畫の具體的進捗が困難であり當分見送りの他ないとみられてゐる

鹽油の入札

鹽油第二十一號入札は[illegible]二十七日行はれ、入札は四、六〇〇噸[illegible]

蒙疆地區の鐵鑛資源開發

興中公司調査へ

朝鮮工業協會入手によれば蒙疆地區一大鐵鑛資源として龍烟鐵鑛は埋藏量一億二千萬噸と稱せられ、興中公司の手により本年二月より煙筒山鑛區の露天掘を開始したが、日獨ブロック强化の見地よりなるべく龍烟鐵鑛の積極的開發に乘出すべく關係各方面に於て各種具體案の樹立が急がれ、興中公司では全鑛區の徹底的調査を行ふこととなったが、埋藏四千五百萬噸と稱せられ含鐵量四〇%を有する龍家堡鑛區地區に調査の步を進めることゝなった

朝鮮重工業四分配

朝鮮重工業株式會社では二十六日午前十一時より釜山鐵道會館に於て定時總會を開き四分配當案其他原案を附議可決した

京城紡績總會

京城紡績では下期決算總會を二十六日同社において開催したが、當期は原棉値上りその他で增益し二分增配の一割二分配とする決算案を可決した

京城十一月の財界（上）

◇……朝鮮銀行本店調査

米

上旬商況に入り初め市場は優勢氣味濃厚となり新市一月限の發會にて新限の折衝販地の上放れと手遲れ乏現物出廻薄による正米の强硬なるとに買氣を刺戟しそれ共當中の昂騰の朝に一月限は三三圓三五錢と中限より六錢の薄に朝に不過、人氣えず、是れ手遲れに限月が了宣高地由廻週に通常すべく文値頃既に政府の鮮高値に接近せるに因ると云ふべし、然るに七日頃より久しく品薄れの緩和み、市場も亦米穀製進に取引不利による賣氣投げに賣物漸か減少せる爲チリ安の弱氣を通りつゝありしが更に九日の國倉證券政府決定十一錢適用說による株安を入れて遂に反調に轉したれ共商況久方振りに賑ひたり

中旬、卽の持直りと賣物一巡と見るや、力の買頃きは內鮮賃取の置外の減收報を相俟ちて一氣に反發の折柄十二日に十月末日調査の朝鮮第二回米穀收穫豫想の結果は二千四百八萬二千七百九十五石前年實收に比し二百七十一萬四千百五十五石減、內地亦六千四百二十七萬餘石と發表せるのみならず文政府は百萬石買持決定を報するに至り、人氣好轉したれ共白米の賣行不振と現共販徹底とによる產地にて出廻薄く商內依然閑散を續けたり

下旬、其後は好材料出盡しに市場は賣買双方とも古米の拂下新米の買上等注視待望結果待ちなりしが二十六日決定の買上米は全鮮僅か十六萬餘石と云ふ意外の不成績なりしかば相場の鉄路を割すとて多大の關心を持てることとて各地とも期待外れに急落せり、然して今回の買上振りにより最高米價不可侵主義の政府方針が確認されたるのみならず總督府の貰物商次第高みて氣崩れを示し且つ又內地方面は依然不變れに一向冴えず當限納會と共に益々氣迷ひ深く弱保合裡に越月せり

相場	上旬	中旬	下旬
三等玄米	[illegible]	[illegible]	[illegible]
上 粗	[illegible]	[illegible]	[illegible]

小麥

思惑筋人の手持品以外現在小麥[illegible]

相場	上旬	中旬	下旬
[illegible]	[illegible]	[illegible]	[illegible]

粟

產地は出荷結調と北支向輸出期待に月初[illegible]

相場	上旬	中旬	下旬
沙里院 レール	[illegible]	[illegible]	[illegible]

大豆

めより强調を呈し居りたるに鮮內思惑買や成鏡線方面の賣需筋の買進みは一層上げ相場に拍車を加ふるに至り運旬見疑底堅し

相場	上旬	中旬	下旬
滿洲粟	[illegible]	[illegible]	[illegible]

晩生種の出殼期にて例年なれば全鮮的に本格的出廻り期なるに不拘滿洲事變關係に依る作遲れの結果未だ產業關係とて依然出廻りは殆んど杜絕の狀態にして郡々的には弗々ながら出殼を見るも檢查規則改正による受檢品調製難等にして一層出遲れとなり市場は全く端境狀態を持續し小口當用の入荷にも事缺く次第にて內地市場は滿洲大豆の獨占的商狀を示せりと雖も滿洲產地亦出遲れにより出殼捗々しからず一方季節的必需品たる蒸豆腐原料大豆の需要期に當面せることとて豆界僅鐵狀態を示現し相場は無物高により暴騰に次ぐ奔騰を以て上旬三、四十錢、中旬一圓一、二十錢、下旬は何も五十錢方高騰し只管出殼待望裡に越月せり

綿絲布人絹

綿布は十一月一日最高値發表の結果は市場は遙かに時價を下廻る狀態なれば市場は弗々恐怖狀態に陷り賣需筋かなる不拘取引閑散、相場も暴落せしが月央より在荷不足に硬直せり

人絹は十一月十七日の總督府告示第九百一號により十一月十日の販賣價格を上ることを得ざることゝなりたれば遂に氣迷狀態を脫せず漸落の一途を辿りたり

綿糸は統制組合の整備により動揺を免れ、相場最高値に鞘付の儘越月せり

相場	上旬	中旬	下旬
龍 鵬	[illegible]	[illegible]	[illegible]
鍾 長	[illegible]	[illegible]	[illegible]
三A細布	[illegible]	[illegible]	[illegible]
混紡綿糸	[illegible]	[illegible]	[illegible]
人絹（手染毛）	[illegible]	[illegible]	[illegible]

藤本ビルブローカー證券
賣出合
銘柄 賣値 利廻
京畿鐵道株 二七、三〇 九分一厘
南滿洲鐵道株五八、一〇 六分八厘
京城電氣株 七六、六〇 六分五厘
右何出合有之御用命御下命
色々出合有之候
京城府黃金町二丁目
電話本局②二八六 九六二 六八六番

株式 朝取短期（廿六日）

銘柄	寄付	大引	高値	安値
朝取 前・後	[illegible]	[illegible]	[illegible]	[illegible]
同新 前・後	[illegible]	[illegible]	[illegible]	[illegible]
大新 前・後	[illegible]	[illegible]	[illegible]	[illegible]
東新 前・後	[illegible]	[illegible]	[illegible]	[illegible]
滿業 前・後	[illegible]	[illegible]	[illegible]	[illegible]
同新 前・後	[illegible]	[illegible]	[illegible]	[illegible]
鐘紡 前・後	[illegible]	[illegible]	[illegible]	[illegible]
鐘新 前・後	[illegible]	[illegible]	[illegible]	[illegible]
拓新 前・後	[illegible]	[illegible]	[illegible]	[illegible]
製鐵 前・後	[illegible]	[illegible]	[illegible]	[illegible]
帝人 前・後	[illegible]	[illegible]	[illegible]	[illegible]
朝石 前・後	[illegible]	[illegible]	[illegible]	[illegible]
朝石新 前・後	[illegible]	[illegible]	[illegible]	[illegible]
新朝 前・後	[illegible]	[illegible]	[illegible]	[illegible]
小新 前・後	[illegible]	[illegible]	[illegible]	[illegible]

朝取算定と日步

銘柄	算定	日步	代引
朝取	[illegible]	[illegible]	[illegible]
同新	[illegible]	[illegible]	[illegible]
大新	[illegible]	[illegible]	[illegible]
東新	[illegible]	[illegible]	[illegible]
鐘紡	[illegible]	[illegible]	[illegible]
拓新	[illegible]	[illegible]	[illegible]
滿業	[illegible]	[illegible]	[illegible]
朝石	[illegible]	[illegible]	[illegible]
日魯	[illegible]	[illegible]	[illegible]

朝取短期建玉表

	賣方	買方	建玉數
朝取	[illegible]	[illegible]	[illegible]
同新	[illegible]	[illegible]	[illegible]

大株短期

銘柄	寄付	大引	高値	安値
大新 前・後	[illegible]	[illegible]	[illegible]	[illegible]
滿業 前・後	[illegible]	[illegible]	[illegible]	[illegible]
鐘紡 前・後	[illegible]	[illegible]	[illegible]	[illegible]
東新 前・後	[illegible]	[illegible]	[illegible]	[illegible]
日産 前・後	[illegible]	[illegible]	[illegible]	[illegible]
日レ 前・後	[illegible]	[illegible]	[illegible]	[illegible]
曹達 前・後	[illegible]	[illegible]	[illegible]	[illegible]
帝人 前・後	[illegible]	[illegible]	[illegible]	[illegible]
郵船 前・後	[illegible]	[illegible]	[illegible]	[illegible]
鐘紡新 前・後	[illegible]	[illegible]	[illegible]	[illegible]
日魯 前・後	[illegible]	[illegible]	[illegible]	[illegible]

大株短期喰合

銘柄	賣	買	取組
滿業	[illegible]	[illegible]	[illegible]

大株長期

銘柄	前寄	前引	後寄	後引
東新	[illegible]	[illegible]	[illegible]	[illegible]
鐘紡	[illegible]	[illegible]	[illegible]	[illegible]
大新	[illegible]	[illegible]	[illegible]	[illegible]
短期	[illegible]	[illegible]	[illegible]	[illegible]

東株長期

銘柄	前寄	前引	後寄	後引
新東	[illegible]	[illegible]	[illegible]	[illegible]
大新	[illegible]	[illegible]	[illegible]	[illegible]

東株短期

銘柄	寄付	大引	高値	安値
東新 前・後	[illegible]	[illegible]	[illegible]	[illegible]
鐘紡 前・後	[illegible]	[illegible]	[illegible]	[illegible]

東株短期喰合

銘柄	賣	買	取組高
新東	[illegible]	[illegible]	[illegible]
滿業	[illegible]	[illegible]	[illegible]

東京現株

銘柄		銘柄	
株	[illegible]	滿鐵	[illegible]
鮮新	[illegible]	郵船	[illegible]
同	[illegible]	東拓	[illegible]
鹽	[illegible]	同新	[illegible]
鋼	[illegible]	富士紡	[illegible]
東	[illegible]	日石	[illegible]
		王子	[illegible]

期米（廿六日） 朝取仁川

	當限	中限	先限
前場（一）	[illegible]	[illegible]	[illegible]
（二）～（十）	[illegible]	[illegible]	[illegible]

大阪期米

	當限	中限	先限
前場（一）～（十）	[illegible]	[illegible]	[illegible]
後場（一）～（三）	[illegible]	[illegible]	[illegible]

東京期米

	當限	中限	先限
前場（一）～（五）	[illegible]	[illegible]	[illegible]
後場（一）～（七）	[illegible]	[illegible]	[illegible]
取組高	[illegible]	[illegible]	[illegible]
出來高	[illegible]	[illegible]	[illegible]

大阪期米喰合

	賣方	買方	取組高
當限	[illegible]	[illegible]	[illegible]
中限	[illegible]	[illegible]	[illegible]
先限	[illegible]	[illegible]	[illegible]

各地期米

	前場 寄	引	後場 寄	引
上場	[illegible]	[illegible]	[illegible]	[illegible]
下關	[illegible]	[illegible]	[illegible]	[illegible]
名屋	[illegible]	[illegible]	[illegible]	[illegible]
釜山	[illegible]	[illegible]	[illegible]	[illegible]
大邱	[illegible]	[illegible]	[illegible]	[illegible]
群山	[illegible]	[illegible]	[illegible]	[illegible]
木浦	[illegible]	[illegible]	[illegible]	[illegible]

商品（廿六日）

△大阪新綿 前場 後場 十二月限 [illegible] 三月限 [illegible]

△橫濱生糸 前場 後場 [illegible]

△大阪綿花 前場・後場 當限 先限 [illegible] ▲現物最優等 八四〇円

△大阪人絹 前場・後場 當限 先限 [illegible]

△東京人絹 前場・後場 當限 先限 [illegible]

△桐井人絹 前場・後場 當限 先限 [illegible]

△大阪砂糖 前場・後場 當限 先限 [illegible]

外電（廿六日）

倫敦金塊 [illegible] 倫敦銀塊 [illegible] 米 [illegible] 印 [illegible] スチール株 [illegible] アナコンダ株 [illegible] 日米爲替 [illegible] 英米爲替 [illegible]

金融（廿六日）

東京コール 翌日物 〇七五〇 無條件 〇七〇〇 普通 〇七五〇

日銀帳尻（廿四日） 發行高 [illegible] 正貨準備 [illegible]

鮮銀帳尻（廿四日） 發行高 [illegible] 正貨準備 [illegible] 保證準備 [illegible]

鮮銀 [illegible]

朝汽六分配可決

朝鮮汽船では二十六日午前十一時より本社において定時總會を開催し原案通り決算案二分增配の六分配を可決した

中央物產總會

中央物產會社では二十六日午前十一時より定時株主總會を開催し決算並利益金處分案の承認を受けた、何れも原案通可決株主配當は前期同樣一割指定に決定した、何取締役全員任期滿了につき改選の結果は何れも重任となった

利益金處分案左の通り、一、當期利益金一二二、二七五圓、一、前期繰越金[illegible]、差引[illegible]此の處分左の如し、法定積立金[illegible]、社員退職手當積立金[illegible]、役員賞與金[illegible]、株主配當金（年一割）[illegible]、後期繰越金五、八五九

大晦日の銀行 五時まで營業

京城組合銀行では來る三十一日は土曜日に相當するも歲末一般便宜のため營業時間を延長して午後五時まで營業することに決定

小林林閑理事 王子製紙常務に

朝鮮林業開發理事小林準一郎氏（王子製紙山林課長）は今回王子製紙の取締役改選につき常務取締役に選任された、林業開發理事は當分そのまゝであるが大陸開發の方面に於いて辭任するのではないかと見られてゐる

煙草賣捌高好績つゞく

專賣局十二月中旬分煙草の賣渡高は百九十三萬八百六十六圓にして、前年同期に比し二十九萬七千五百三圓、一割八分二厘の大增額を示した、なほ本年末は歲末補煙草の景品付賣出を差控へたが却って煙草の賣上成績は良いと

郵貯預入高

去る十五日より一週間實施された歲末年始就金報國郵貯調週間中京城府內各郵便局所に於ける郵便貯金の預入高は口數四萬六千八百餘、金額九十五萬八百八十餘圓で之を前年同期に比し口數において約五割、金額において約二割七分何れも增加し、なほその純增加高は前年の三十三萬六千餘圓に對し五十四萬八千餘圓でその差實に二十一萬二千餘圓にして六割三分の增加を示した

株式 戻り賣人氣 頭重い

目先不變か

前場 前日高値に進んだあと利喰ひに軟化して大引せる氣先阪地の頭重い寄付きで當所は朝取は中大新七〇圓丁と一安新東一二六圓七と三高朝鐵六十四圓丁と四高鐘紡一四三圓丁と九安と諸株氣乘り薄底々に始まりあとも捗々しからぬ環境を移して頭重く揉合となったが中午より强硬さ對ソ問題を步高となったが引後は賣られ勝ちの商狀

後場 軟調裡に大引せる氣先阪地の頭軟に當所は朝新不申鐘紡一四二圓八と一安大新不申東一二六圓八と三安と諸株引弛みあとも不冴への商情であった

最後を警戒

利喰に保化た相場は今朝も對ソ外交を懸念して東京高大阪安に寄付きた依然として頭重い、鐘紡を中心としての軍需一流株の引締りは生

三和株式現物店 京城府明治町一丁目
十二月二十六日
電話本局② 代表 6101 6102 6103 6104 6105 3922

明治町覺書

一般の期待が深ければ深い程動きが取れなくなり皮肉に揉合となってしまった▲然しこの處環境が大きく好轉の兆が見えて賣れない空氣となつて來た事は確である▲即ち我が長期建設の實質的效果がはっきり現れ初めたと云ふ事である▲支那民衆の反蔣運動が漸次火の手を加へて來つゝあり國府內部の末期的症狀が深刻化しつゝある▲第三國の援蔣態度が露骨化して來たと云ふ事も或はこの實情を物語るものと見るのは當らないが▲ソ聯との關題が尙未解決で年內の締結が困難となった事は大きな氣懸りであるが▲大きく見ると環境は好轉しつゝあると云って構はないのではあるまいか▲最近相場が色々惡材を嚙されながらも堅調を示してゐるのは、この空氣を移してゐるからに外ならない▲自己悲觀は何か一掃されさうにもない▲聊か行過ぎの訂正は遲かれ早かれなければならないが年內は餘す處僅かに三日間▲どうやら無相場觀に罫配が上りさうな氣配である▲期待された生保團の現株買も大した事はない樣だ▲尤も資力の出來た資方が盛に買向ってゐると云ふ事も傳へられてゐるが眞僞のほどは分らない▲チュニス問題を繞り佛伊間に再び險惡な氣流を孕ませてゐる▲然し目下の處歐洲の情勢は對岸の火災視されて刺戟とはならない樣子だ▲これでもって見ても年內には大相場はないと一般があきらめてしまった形であるが▲從來はみんなが期待してゐた樣な空氣であったから逆にどちらへも動けない事にしてしまったので戒を解き期待を持ち得なくなった庭で思ひ設けぬ一寶きが示現するのかも知れない▲最後まで油斷はならぬ相場だ

短期部 電話本局② 5161～5163
現物部 電話本局② 6131 6132 6134
東證券 京城府黃金町一丁目

現株市況 見送り不變

もの、相場突っ込んだ買間なり攻擊なりは相場に取っては好材であらうとの消極的な樂觀論が有力だ、これで對外關係が雲散霧消と云ふ事になれば文句なしに一相場あらうが、いつはあんまり期待も出來ない今日の相場はパッとしない狀況であるが下値は淋しい一脈の强硬味を看取し得る處に最後の一瞬は高場面に出來ないものと見るべきだ

保筋の出動を期待されてゐる向ひもあるとの事で一途の昂騰を背後に控へて生保筋の全面的な買進み如何は當相場の有無を決するものとして同期待を繋がれてゐる模樣である

諸株の保合離みを眺めて諸株共に見送られ前値同樣と持合ふ

▲東邦パルプ利喰物續けとして一圓五安の二四五圓と漸落 ▲日本紡九三圓七內外綿九七圓七圓丁日曹、興紡五九圓七日華紡四二圓七 ▲新興人絹五五圓五昭和人絹四八圓入人造羊毛一四四圓五と五十錢商 ▲ラサ工新二六圓七鐘賣二七圓三 曹達新二七圓丁 ▲三菱鑛業新三五圓三日鐵新二八圓丁日曹鐵業二〇圓六北樺太鑛業一四圓五新東邦炭礦一一圓丁小林新一八圓丁朝鮮製鍊一二九圓八 ▲商新二六圓四郵新四五圓二 ▲神戶製鋼第二新二二圓四小倉製鋼材二二圓丁 ▲滿工六三圓五商新二三圓丁日滿アルミ六〇圓五商新三一圓五

國債 見送り 活氣薄

年內は立會餘日なく一般に見送り人氣で長期は新市發會を控へ全然活氣を缺いた

米期 持合裡に大納會

前場 買上發表に對する相場は既に一巡を盡し後はその成績如何に待つの外ない際とて今朝期は僅か十一錢から六錢を剋返し延前二つの處に危付又先限も八十八錢と休日前の止値と同事に寄付いた切り殆んど八十九錢の保合であったがして最後には秋山當務理事が指手に迎へられて高場に現れ大納會に對する挨拶を述べた後中三圓八十六錢先三圓八十九錢と至持に日を以って納會を遂げた

先行興味多い 人絹人鐵株
京城府明治町 山本源作商店 代表本局②九一二番

銘柄	時價	配當	利廻
帝人一	一〇八	一五	六八
同新	九〇六	一五	六二
二帝人	五九二	一二	五一
東レ新	七七八	一二	五八
旭ベン	六七七	一二	五七
同新	三七〇	一〇	四六
日本レ	七四六	一〇	七六
京紡	六七〇	一〇	七一
東京人	五〇〇	八	八一
昭和人	四九四	八	八〇
新興人	五五五	八	七七
東邦人絹	四五〇	六	六七
東紡	七四五	二	八一
同新	四〇八	二	七二

平穩に大納會

相場は至極平穩に納會を遂げたが歲末の新春を迎へる事になったがさらに明春は何んな趨勢を辿るであらうか市場有力者の意見を綜合して見ると大體左の如き觀察を下してゐる、一、者が多い即ち先づ最初の問題は休會中に決定する買上米の成績如何であるが現在の情勢から見ると買上米は內地米を多く賣上げると云ふ事は離れも一致した見方であると同時に中にはこの地米を多く賣上げると今や鮮米の輸か順輔となる絕好の機會となるからその影響は大した事は望まれないと見る向が多いのみか現在先高見越しに貸惜んでゐる農家が持疲れを生じて手放して來るには大小に拘らず賣應じ府の買上米は極安を賣物があれば透さず元來米其物は商高値を出現すべき可能性を十分持ちながら只最高價格によつてその伸力が遮へられてゐる情勢にある等から見て明年も一月から二月までは矢張り最高價格を並とした膳落でそれも人氣の偏差によって起る程度でないかと云ふ意想を持つ者が多い

暗中の豫想

明年一月四日發會する新市三月限に付ては年末年始の暗中に於ける氣が變る分らないが先づ現在の豫想としては限月が新穀の最盛期に向ふ相場を主當とするも何分最高價格に上値閣へ買氣が鈍ってゐる際とて阪地も二十錢の薄鞘を傳へると同時に當所も精々高くて二十錢で動もすると十錢位の上鞘に過ぎないだらうと見る向が多い狀態である

米界點描

市場はいよ〳〵本日を以って大納會を告げたが過去一ヶ年に亘る戰跡を回顧して見ると高下タタ二百五十丁で然かも最高價を並に彷徨し正米を意惡した者はその間に於ける金利倉敷料を除くと骨折り損の草臥儲けであった▲さすれば最高價格が據置きになった十三年度產米は政府が二百萬石の買上げを發表しても期正米共三十錢の敬意を表した切り直ぐ伸惱み商狀となるのは當然と見る外ない▲殊に鮮米は內地米に比較するとベラ棒に割高を演じ移出は極端なる不振を招してゐる所へ政府の買上米も內地米が主で鮮米は多く望みは出來ない情勢にある▲何れにしても在來は却って失望安を招現しさうなグン〳〵强えて政府へ貢獻すべく米はもう五萬石以上も倉に這入ってゐるので休會中に決定を見る買上米の成績如何を期待して新春は一動き樂しめると同時に年末年始の暗りはゆっくり靜養なし機迎よく裕處されん事を希望してやまぬ

移出港在米 九十五萬石

米倉調査（本月二十日現在鮮內移出港在米高（政府米を除く）は總計九十五萬二千四百五十七石にて前旬より約十萬石餘の增加を示してゐる。前年同期に比しては二十二萬石の減少である。總計內譯左の通り

種別		
玄米	[illegible]	[illegible]
白米	[illegible]	[illegible]
內地米	[illegible]	[illegible]
合糯米	[illegible]	[illegible]
計	[illegible]	[illegible]

向ほ各港別內譯は左の通り

港		
釜山	[illegible]	[illegible]
馬山	[illegible]	[illegible]
麗水	[illegible]	[illegible]
木浦	[illegible]	[illegible]
群山	[illegible]	[illegible]
江景	[illegible]	[illegible]
仁川	[illegible]	[illegible]
海州	[illegible]	[illegible]
鎭南浦	[illegible]	[illegible]
元山	[illegible]	[illegible]
浦項	[illegible]	[illegible]

暗り中にも大變化無し

正米は銀三等が三十三圓六十五錢並が三十三圓四十五錢所であるが產地は依然賣物が鮮ないのと地場商人は內地へ賣引取れないので買附けを見送り商內は閑散である文字も一斤が三等の九錢六厘所であるが各糯米共銀の鮮高に內地へ白米が引合はないので買附けを見送り產地も賣物に取引は僅が二三車に過ぎない狀態であるそして年末年始の暗中も大した變化は望み難く見てゐる向が多い

應募者前景氣

問題の政府米買上げは二十七日が保險金の納入で二十八日に入札を行ひ三十日に買上げの數量を決する事になってゐるがこれに對する應募者の前景氣を綜合すると鮮米は內地より割高にある際とて鮮米の成績は餘り好くないと見てゐる向が多いも內地賣行き不良の折柄ものと見られてゐるそして價格に對しては買上米の建値が並四等とて本日の出來値すると三十三圓二十五錢位でそれに三ヶ月の金利や入庫荷倉敷料に買附口錢運搬賃其他雜費料等一切の經費五十五錢と見て三十三圓八十錢內外に落着[illegible]

大原證券合名會社
本日ノ引ケ 午後二時調

銘柄	本日出來値	
北鐵	[illegible]	[illegible]
大同	[illegible]	[illegible]
川崎造船	[illegible]	[illegible]
滿洲煙草	[illegible]	[illegible]
東邦パルプ	[illegible]	[illegible]
南鮮合同	[illegible]	[illegible]
朝鮮銀行新	[illegible]	[illegible]
東拓新	[illegible]	[illegible]
新日本レ	[illegible]	[illegible]
入造羊毛	[illegible]	[illegible]
九州送電	[illegible]	[illegible]
東洋製罐	[illegible]	[illegible]
東京船舶	[illegible]	[illegible]
日曹新	[illegible]	[illegible]
東西土木	[illegible]	[illegible]
大同電力新	[illegible]	[illegible]
デイゼル	[illegible]	[illegible]
日曹パルプ	[illegible]	[illegible]
鴨水新	[illegible]	[illegible]

各地正米市況

銘柄		銘柄	
新玄米 三等	三三、五五	陸羽 三等	[illegible]
多摩 三等	三三、五〇	陸羽	[illegible]
穀良都	三三、五〇	無種	[illegible]
並玄米	[illegible]	角仁一等	[illegible]
白米丸仁一等	[illegible]	銀房主	[illegible]
多摩	[illegible]	赤詳力	[illegible]
穀良都	[illegible]	陸羽	[illegible]
陸羽	[illegible]	無種	[illegible]
大豆	[illegible]	金汀三等	[illegible]
湖山三等	[illegible]	鎭原三等	[illegible]
錦安三等	[illegible]	天安四等	[illegible]
滿洲三等	[illegible]	平澤三等	[illegible]
所保三等	[illegible]		
水原三等	[illegible]		
小麥	[illegible]		
海州三等	[illegible]	沙里院二等	[illegible]
釜山（十九錢前）	[illegible]		
四等	[illegible]		
大邱（十五錢前）	[illegible]		
四等	[illegible]		
群山（不變）	[illegible]		
四等	[illegible]		
木浦（不變）	[illegible]		
四等	[illegible]		

京城鮮魚市仲値

銘柄	値	銘柄	値
鰤	[illegible]	金剛山	[illegible]
長鱈	[illegible]	改良九館	[illegible]
九州	[illegible]	鯖	[illegible]
世樂	[illegible]	鰊	[illegible]
雙入	[illegible]	東方朝	[illegible]
改良開發	[illegible]	三友團	[illegible]
改良	[illegible]	金九龍	[illegible]
公會	[illegible]	四棲	[illegible]
五枚朱子	[illegible]	九鐘	[illegible]
金明太	[illegible]	太極星	[illegible]
間島	[illegible]	三神山	[illegible]
不老草	[illegible]		
天	[illegible]	山	[illegible]

大豆 期物（一月限） 一般商品市況 [illegible]

一般商品市況

品名	寄値		引値
◎阪神鯛油	[illegible]		未 着
改 神戶OB	[illegible]		
ドラム罐入（百斤）	[illegible]		
◎北海物木箱入	[illegible]		現物
◎紐育綿花 當限	[illegible]		
◎大連特産 袋入	六、四九		六、五六
當限	六、四四		六、五〇
先限	六、七二		六、七五
◎豆粕 現物	[illegible]		[illegible]
當限	[illegible]		[illegible]
先限	[illegible]		[illegible]
◎豆油 現物	一四二〇		[illegible]
當限	一四三〇		[illegible]
先限	一四五〇		一四五〇
▲シカゴ小麥 十二月限	[illegible]		[illegible]
五月限	[illegible]		[illegible]
七月限	[illegible]		[illegible]
◎金	[illegible]		[illegible]

京日卸賣物價

品名	價格
純金（市中賣値）（一匁）	一四、九〇
（市中買値）（一匁）	一四、五〇
白金（一匁）	一三、二五
純銀市價（一匁）	十七錢
◎食料品（京城主要商店調）	
朝鮮粟（百斤）	八、五〇
精 穀	一四、九〇
糖（ダイヤ廿二斤入）	五、五〇
砂（三盛糖）	[illegible]
製粉北道精物	[illegible]
鶏卵改良種（一貫）	[illegible]
◎燃料品（小包装）	[illegible]
撫順炭中塊一瓩	[illegible]
鮮內有煙炭切込一噸	[illegible]
撫順豆炭三ツ穴一噸	[illegible]
薪 松（十貫）	[illegible]
石油鷄印（罐二罐）	[illegible]
◎建築材料	
角材 杉松（尺〆）	[illegible]
赤松（尺〆）	[illegible]
板材（杉松）（尺〆）	[illegible]
セメント小野田（袋）	[illegible]
雜品	
大豆安東物（一俵）	[illegible]
硫安朝窒物（十貫）	[illegible]
過燐酸石灰內地物（十貫）	[illegible]
鰊搾粕	[illegible]
◎金物	
電氣銅（百斤）	[illegible]
丸鋼二分（百斤）	[illegible]
同 六分（十貫）	[illegible]
同 八分（十貫）	[illegible]
鐵板三×六一分厚	[illegible]
同 四×八一分厚	[illegible]
同 五×十二分厚	[illegible]
ブリキ八幅製一箱	[illegible]
平板オタフク印	[illegible]
平板二十九番六尺	[illegible]
丸釘二寸	[illegible]
針金八番	[illegible]
小浪板六尺一枚	[illegible]
◎植物性油	
ヒマシ（百斤）	[illegible]
白棉油（一罐）	[illegible]
亞麻仁油（二罐入一罐）	[illegible]

京城日報
朝刊　本日朝夕刊十四頁

銘酒 朝の松 アサノマツ

事變第七回論功行賞發表
六千三百九十九勇士
戰病死者に初の行賞

【東京電話】事變第七回論功行賞（海軍は第六回）は上奏御裁可を經て二十六日午後七時四十分陸海軍兩省より發表された、今回の行賞は總人員六千三百九十九名內陸軍六千三百五名（金鵄勳章五千八百九十五名、內殊勳拔群十三名）で陸軍は昨年七月二十五日より本年九月二十三日に至り北支、中支、上海附近の戰鬪地において名譽の戰死を遂げ又海軍は昨年八月二十二日から本年七月八日に至る間において揚子江沿岸、連雲港、芝罘、南支沿岸、廣州、漢口、蕪湖、南昌、上海附近の戰鬪における名譽の戰死者並に今回は新たに戰病死者も行賞の恩典に浴した

☆☆☆☆☆☆☆☆☆☆☆

【東京電話】陸軍省發表＝支那事變戰（病）死者行賞第七回發表今般發表せられたる論功行賞は支那事變において名譽の戰死又は戰病死をなせる皇國の英靈中第六回に次いで調査を結了せる五千九百二十九名で今次事變の職務に從事し數々の武勳を樹て不幸病歿せる將士三百七十六名とである

戰（病）死者の範圍は期間的には昨年事變勃發直後より本年六月中旬頃まで、地域的には北支中支の殆ど各方面に及んで居る、戰病死者に對する行賞は從來の例によれば一般生存者と同時に發表せられていたが今回は特に生存者に先立ち恩典の光榮に浴した次第で誠に畏き極みである今回殊勳甲として優賞せられたるものは七十六名である

一、英魂永へに軍艦山に芳ばし
功三旭三步兵中佐行本勇（山口縣）
一、長城戰線の偉勳
功五旭七　步兵曹長、山根勇夫（山口縣）
一、再三の空襲を敢行して長城の要點を奪取す
功五旭七步兵軍曹、百合綱秀存（山口縣）
一、丸谷山の華と散る
功六旭八步兵上等兵、林福市（山口縣）
一、猛烈な敵火のもと敢然身を挺して通信連繫に任ず
功六旭八步兵伍長、松岡鍛（山口縣）
一、長城線山口山に偉勳燦たり
功六旭八步兵上等兵、網本久雄（山口縣）
一、勇猛奇略以て敵陣を破壞せしむ
功四旭五步兵大尉、千田忠（廣島縣）
一、寡兵克く優勢な敵を擊破す
功四旭四步兵少佐、堀崎重次郎（廣島市）
一、剛城子附近敵最高峰を奪取す
功五旭七步兵准尉、井上亮（廣島市）
一、陸戰隊に勇戰殲敵
功五旭七步兵曹長、新谷要三（廣島市）
一、單身敵陣に肉薄し猛擊の端緒を作る
功六旭八步兵上等兵、渡邊金啓（吳市）
一、率先敵陣に突入敵に多大の損害を與ふ
功六旭七步兵伍長、寄田靜夫（廣島縣）
一、十指近く殊勳を奏す
功四旭五步兵大尉、大刀掛守衛（廣島縣）
一、意見を具申奏す
功四旭四步兵少佐、永島貴正（岡山縣）
一、敵を奇襲要地を占領す
功四旭六步兵中尉、永山義衛（廣島縣）
一、小隊長代理として要地を確保す
功五旭七步兵伍長、田邊德雄（廣島縣）
一、第三回目の決死隊として奏功す
功五旭七步兵伍長、神川廣一（廣島縣）
一、中隊長代理として奮戰す
功五旭七步兵軍曹、藤井武夫（廣島縣）
一、誰の先
功六旭八步兵上等兵、科義保（廣島縣）
一、沂州城一番乘り
功六旭八步兵上等兵、安藤正一（廣島縣）
一、大汶河先陣
功六旭八工兵上等兵、內藤忠治（廣島縣）
一、敵彈下において從容斷崖難渡しに從事す
功六旭八工兵伍長、宮內宗一（茨城縣）
一、快速部隊の勇士
功四旭五步兵少佐、指宿通格（鹿兒島縣）
功六旭八步兵伍長、橫山豐（東京市）
同　同　同　藤田馨（千葉縣）
一、殺勇なる隊長
步兵少佐、太田政明（青森縣）
一、機關銃の銃身も燒けよとばかり猛射をもつて敵を走らす
功五旭六步兵少佐、杉山義夫（北海道）
一、勅諭奉唱後全滅を賭して夜襲を敢行す
功四旭五步兵大尉、大瀨孝[illegible]（石川縣）
同
功六旭八步兵伍長、荒井大佑（石川縣）
一、敵陣の縱走突破に成功す
功四旭六步兵中尉、石端勇吉（石川縣）
同功五旭六步兵少尉、村田潮市（同）
一、步兵砲火を誘導した
功四步兵少佐、川崎敏久（鹿兒島縣）
一、敵陣側背に迫りて堅陣を拔く
功五旭五步兵少尉、西尾勝治（石川縣）
一、身を以て中隊突擊を誘起す
功五旭五步兵少尉、板倉彌三（福島縣）
一、白兵戰を重ね遂に散華す
功五旭七步兵曹長、宮川正男（金澤市）
一、老馬嶺クリーク先陣功を奏す
功五旭七步兵曹長、大野弘雄（北海道）
一、敵側防火網を殲滅して突擊を奏功せしむ
功六旭八步兵上等兵、丁海宋久（石川縣）
一、決死側防機關を爆破し中隊の突擊を容易にす
功六旭七步兵伍長、河畑賀造（同）
一、豪勇克く敵陣の一角を拔く
功六旭七步兵伍長、西尾幸橘（石川縣）
一、背後より迫りて側防機關銃を奪取す
功六旭八步兵伍長、永谷繁[illegible]（石川縣）
一、堅陣頭家行攻略に輝く勇士
功五旭四步兵少佐、松井[illegible]（愛知縣）
同功六旭八步兵伍長、青山伊三（滋賀縣）
同功六旭八步兵上等兵、下西武夫（福井縣）
同功六旭七步兵上等兵、伊藤政助（岐阜縣）
同　功六旭八步兵上等兵、川地傳吉（滋賀縣）
一、步騎一體の實を擧ぐ
功四旭六步兵少佐、瀨戶八郎（滋賀縣）
一、南京西花台の花と散る
功四旭四步兵少佐、近藤正信（富山縣）
同功六旭七步兵上等兵、土田精藏（滋賀縣）
同功六旭八步兵上等兵、森野[illegible]助（福井縣）
一、挺身敵の敵陣に殺進す
功四旭四步兵少佐、澤井伊之助（滋賀縣）
一、猛然愛刀を揮つて敵陣に散る
功五旭六步兵少尉、川崎藤三郎（福井縣）
一、堅陣頭家行攻略に輝しき武勳
功五旭六步兵准尉、一柳薰（岐阜縣）
一、愛刀を揮りかざして敵陣に突入す
功五旭七步兵軍曹、丸野悅太郎（福井縣）
一、率先してクリークを渡河して堅陣を奪取す
功五旭六步兵准尉、田邊吉一（福井縣）
一、陣頭敵陣に突入トーチカ陣地を占領す
功五旭七步兵上等兵、小坂勇三（福井縣）
一、單身城門附近の堅陣を突破す
功五旭六步兵少尉、河合卯一（福井縣）
一、敵陣深く進入し有利なる戰局をなす
功六旭七步兵伍長、飯沼榮一（岐阜縣）
一、率先堅陣に突入日章旗を揭ぐ
功六旭八步兵上等兵、河井藤信（岐阜縣）
一、機關銃火を燒彈して
功六旭七步兵伍長、外村喜平（滋賀縣）
一、決定にて猛威を振ひ敵機關銃を奪取す
功六旭七步兵伍長、坂本正一（京都市）
一、猛射を浴せて敵の退路を遮斷す
功六旭八步兵上等兵、向井龍太郎（滋賀縣）
一、南京自盡高地に輝く勳
功六旭八步兵上等兵、奧村榮助（滋賀縣）
一、敵中に突入敵の心膽を寒からしむ
功五旭六步兵少尉、藤原藏（愛媛縣）
一、折口嶺の激戰に決死隊の花と散る
功五旭六步兵准尉、朝日南富士太郎（廣島縣）
一、何れも劣らぬ豪膽不敵の兩勇士
功六旭七步兵曹長、渡田茂一（德島縣）
功六旭八步兵軍曹、近藤宮吉（德島縣）
一、犧牲的突擊の龜鑑
功四旭五工兵少佐　松田喜久馬（千葉縣）
一、常に陣頭に立ち突擊し敵陣を突破す
功五旭七步兵少尉、小池清雄（長野縣）
一、決死長城線上の要樓を奪取し友軍の突擊を容易ならしむ
功六旭七步兵伍長、中川政晴（熊本縣）
一、戰友の屍を楯として奮戰
功六旭八步兵伍長、川島八郎（福島縣）
一、一騎當千を突破す
功四旭六步兵大尉、小澤英和（新潟縣）
一、臨戰の功を重ぬ
功五旭六步兵少尉、猪俣專一（岐阜縣）
一、決然クリークを越えてトーチカに突入す
功五旭七步兵曹長、白山要三郎（鹿兒島縣）
一、塹壕敵陣を奪取して逆襲を擊退す
功五旭七步兵伍長、池田正男（石川縣）
一、英靈の偉勳上海戰線に香し
功六旭七步兵伍長、成瀨芳吉（岐阜縣）
功六旭八步兵上等兵、保志場有造（石川縣）

第六回 海軍論功行賞
輝く優賞は十三勇士

【東京電話】畏きあたりの御裁可を得て本日支那事變海軍關係戰死者第六回論功行賞が發表せられた今度は名譽の戰死者以外軍艦乘組病死者及び事變地にて發病し內地送還後病死者にも一切も加へられた、殊勳者中の拔群者として優賞せられたものは左記十三名である

功三旭四中佐、淵猪治郎（富山縣）
功四旭六大尉、今村武雄（東京府）
功五旭七航空兵曹長、櫻井好造（茨城縣）
功五旭七一等航空兵曹、岡部正治（山梨縣）
功六旭八三等航空兵曹、宮川勝治（長野縣）
功五旭七航空兵曹長、菊地重[illegible]（岩手縣）
功五旭七航空兵曹長、田中安一（山口縣）
功五旭七航空兵曹長、前嶋豐（山口縣）
功五旭七航空兵曹長、山口政市（宮崎縣）
功五旭七一等航空兵曹、松野正晴（山梨縣）
功五旭七整備兵曹、川田治男（北海道）
功五旭七二等航空兵曹、池田種夫（熊本縣）
功五旭八三等航空兵曹、金原國[illegible]（長崎縣）

數十機翼を連ね 重慶大空襲敢行
全機無事歸還・敵の損害多大

【漢口二十六日同盟至急報】中支軍報道部午後五時十五分發表＝陸軍航空部隊は現在における敵政戰兩略の中樞にして最近敵軍の重要根據地たる重慶を爆擊しもつてこれが覆滅するに決し十二月二十六日武漢地方折柄の天候回復を利用、堂々數十機を連ねてこれが進攻をなせり、即ち午前十時半田中、服部、今井、北村、吉村各部隊長は堂々その隷下機に搭乘して部下を從へ勇躍征途に上り途中惡天候を克服し、敵の防空火器を冒しつゝ、午後二時一路重慶市上空に達し同所に多數の爆彈を投下し敵に多大の損害を與へ同五時全機無事〇〇基地に歸還せり、

この間我機は途中から發動機不調なりしにも拘らず片發動機をもつて勇躍二百キロを飛破その重要任務を達成したるは一に搭乘者の技倆と精神の優秀とを物語るものである

汪精衞復活を條件に 蔣に政策改變要求
雲南省主席龍雲等

上海特電【廿五日發】重慶を脫出後、汪精衞は龍雲と會見また吳貴州省主席等とも連絡をとり蔣介石に對してその對共政策と無謀なる抗戰論の修正を求めて最後的警告を發せんとしてゐる、蔣介石は國民黨唯一の元老汪の離脫を重視してゐるも汪に對する反對氣勢は如何ともしがたいものがあるため汪の歐洲外遊を以て妥協案として宋子文を通して汪の國府離脫を喰ひ止めんとしてゐる、一方龍雲等の汪の支持者は汪の復活を條件として蔣介石に政策改變を要求して工作を開始してをりその動向は極めて注目されてゐる

最高軍事會議で 汪派を痛烈に非難

上海特電【二十五日發】重慶において開催された國民黨總裁最高軍事會議で注目すべき汪精衞の重慶脫出は病氣再發によると同府の發表にもかゝはらずその政治的意義は重大さが信ぜられてゐる、汪は十八日ひそかに昆明に飛び、かねて親交ある雲南省主席龍雲の庇護の下に所在をくらまし廿三日突如ハノイに現はれたのである、これより先十二日より十五日にかけて重慶に開かれた最高軍事會議には蔣介石、陳誠、周恩來、胡宗南等が出席したが、汪一派の言動は、痛烈に非難され「抗戰の前途に有害なる汪精衞を除去すべし」との硬論さへ現はれたのでこれを知つた汪は遂に脫出を敢行、蔣介石も十九日はじめてこれを知つたものである

汪香港入り確實

【上海廿六日同盟】確實なる消息によれば汪精衞はイーサン號にてハノイ發二十六日早朝香港に到着の豫定であるといはれてゐる、何れにしても汪精衞がハノイより香港に赴くことは殆ど確實視されるに至つた、なほ宣傳部副部長周佛海の出國說と共に汪の舊部下たる前實業部[illegible]

閻錫山軍擊破

【臨汾二十六日同盟】閻錫山、逃步を殲滅すべく矛を取つて山西省西部山嶽地帶に步武堂々の陣を進めた我軍は南北相呼應し二十九日拂曉一齊に攻擊に轉じ同日正午には早くも汾河右岸地區に殘る山中一帶に據る眼前の敵を掃蕩突進した北方に於ては第六十九師北門村陣地に對する我が三村部隊は正面攻擊とこれに呼應する十河部隊の迅速なる側面北側を迂廻する敵の退路遮斷作戰はものゝ見事に成功し十一時頃敵は算を亂して潰走午後四時には敗敵を追つて臥口村北側に進出しこれより續く中部の峪羅村陣地攻擊の我米川、清水兩部隊はこれ又米山部隊の進擊作戰により東進した兩側に對し又直接と山瀨飛行部隊の奇襲的猛擊に同日正午頃完全にこれを占領引續き前進中であるが臨汾北側における南北山嶺地帶は完全に我軍によつて確保された

この北進中の山崎、中山、金、山根の諸部隊も既設陣地に據り猛烈なる抵抗を試みる敵第七十二師の大部隊を擊破しつゝ同日午前十時頃范村鎭東西の線に進出決河の勢ひをもつて天嶮にある安吃莊、范村鎭北方四キロ陣地を一擧に屠り轡を並べて北方目指して快速猛進中であるこれにより我作戰地域內における汾河西側に沿ふ一の字型山嶽地帶より完全にこれを驅逐し更に全軍相呼應して峨々たる山岳地帶の敵を追擊猛進を開始した

山瀨部隊活躍

【〇〇基地二十六日同盟】山西省南部陵川西方嶽陵西北部の山岳に向ふ敵六十九師の逆襲を奇襲しつゝ前進中の米川、清水兩部隊に協力せる山瀨飛行部隊は同二十六日午後谷羅村を中心とする敵陣地に猛擊を敢行し猛烈な爆彈は陽光に映ゆる敵の大部隊を見事に粉碎大混亂に陷れ、後、北方四キロ高地を完全に奪取せしめ折柄米川部隊の猛攻に抗しかねて山地へ退却した

生產力擴充計畫（要綱決定）
日滿支を通じ綜合充實確立

【東京電話】企畫院を中心として豫てより立案中であつた生產力擴充計畫要綱案は二十七日の閣議に附議すべき筈であつたが二十六日午後三時より首相官邸において開催、近衞首相總裁以下委員出席、先づ近衞首相より挨拶あつた後、諮問第一號生產力擴充に關する件を附議し瀧企畫院次長より說明、上村商工省產業部長より補足的にこれが說明あつて審議に入り阪本俊篤男、山川端夫、大藏公望男、末松偕一郎、有賀光豐、池尾芳藏諸氏より燃料問題對策國策並本計畫の實施による民衆への影響などにつき種々意見を述べ結局原案通り可決し同四時二十分散會した、生產力擴充計畫は二十七日の閣議に報告して承認を求めることとなるが、その計畫要綱左の如し

本計畫は現下內外の情勢は今後東亞の安定勢力たる我國々力の充實强化をはかり我國運の將來における飛躍的發展に備へるため重要なる國防產業及基礎產業において昭和十六年度を期し所要の目標に達せしむべく日滿支を通ずる生產力の綜合的擴充計畫を確立し之が實現を期するものとす

一、根本的方針　（一）本計畫の範圍は國力の基礎充實に主眼をおき且つ國民需要生活上の重要物資の充足についても考慮を拂ひ特に統一的計畫のもとに急速に擴充を要する重要產業につき之を限定す

（二）本計畫は日滿支相互に緊密なる連絡協調の下に日滿支を通ずる綜合的計畫を樹立する方針の下に我國重要產業につき之が生產力擴充計畫を樹立するものとす

（三）本計畫は重要資源につき我が勢力圈內に於ける自給自足確立に努め有事の場合に於ても可及的速かに第三國資源に依存する所なからしむことを目標とするものとす

二、計畫產業　本計畫に於て生產力擴充を要するものとして立案したる產業は左の十五品目とし上記の根本方針に從ひ之が飛躍的生產擴興をはかるを以て綜合國力の充實を期するものとす

鐵鋼、石炭、輕金屬、非鐵金屬、石油及びその代用品、曹達及工業鹽、硫酸アンモニア、パルプ、金、工作機械、鐵道車輛、船舶、自動車、羊毛、電力

三、實施方策　本計畫はその立案の本旨に基き官民一體となりその强固なる決意と完全なる協力の下に國の全力を傾倒してこれが實現を期すべく從つて政府は本計畫實施に當りて諸般の施設を講じ計畫遂行に遺憾なきを期するを要す之がため政府は從來より實施せられたる產業振興に關する諸般の制限及施設につき極力その有効適切なる運用に努むると共に本計畫が急速の生產力擴大を期する點に鑑み計畫の實行を一層促進確保するため各產業の實情に應じ事業の統制及助成、技術者勞務者の供給資金の融通、必要なる資材の給與などにつき特別の處置を講ずるものとす

右方策に基き必要なる場合に於ては法令の制定及國家總動員法發動の處置をとるものとす、なほ本計畫實施に際し物資動員計畫との關係につき詳細なる考慮を拂ふものとす

滿洲國に於ては先に昭和十六年（康德八年度）を目標とする產業開發五ケ年計畫を樹立し現にその實施過程にあり又北支に於ても昭和十四年度より昭和十七年度に至る生產力擴充計畫を企圖し目下鋭意準備中なり、なほこれらの計畫は本計畫確定の上は日滿支を通ずる綜合生產力擴充計畫の見地よりなほ修正を加へらるゝこともあるものとす、滿洲國及北支生產力擴充計畫中日本と特殊の關係あるものは左の如し

一、滿洲國產業開發五ケ年計畫　鐵鋼、石炭、輕金屬、非鐵金屬、液體燃料、曹達及工業鹽、硫酸アンモニア、パルプ、金、工作機械、自動車、羊毛、電力

二、北支生產力擴充計畫　石炭、鐵鋼、輕金屬、液體燃料、曹達及工業鹽、羊毛、電力

けふの貴衆兩院

【東京電話】二十七日の貴衆兩院の日程は次の如し

貴族院　午前十時本會議を開き、謹んで勅語奉答文を可決して後各常任委員長の選擧を行ひ次いで陸海軍將士に對する感謝の決議案、陸海軍戰死者に對する敬弔決議案を上程これを可決し、陸海軍兩相より答辭あり一旦休憩、休憩中各常任委員の選擧を行ひ再開後議長より勅語奉答文を奉呈した旨報告して散會

衆議院　午前十時本會議を開き各常任委員の選擧を行ひ一旦休憩、休憩中常任委員長並に理事を互選再開後議長より勅語奉答文を奉呈した旨の報告あり次いで陸海軍將士に對する感謝決議案、戰死者に對する敬弔決議案を上程、民政黨頭首木桂吉、政友會宮房夫兩氏より夫々說明あり、これを可決陸海軍兩相より答辭あり更に三土忠造、小泉又次郎兩氏に對して永年勤續表彰決議を行つて散會する斯くて貴衆兩院とも以上を以つて年內の議事を全部終り二十八日より明年一月二十日まで休會する

敵屍八十二萬三千（本年十一月末まで）
損害總計二百萬を突破

大本營發表

【東京電話】大本營陸軍部では二十六日事變發生以來本年十一月末に至る十七ヶ月間に於ける彼我損害の總計及鹵獲品調査の結果を發表したが右によれば敵の遺棄死體につき上海戰の八萬一千、南京戰の八萬三千、徐州戰の十一萬二千、北支方面における八十萬九千、武漢攻略戰の十九萬五千等を初めとして總計實に八十二萬三千三百名に達し、敵に與へた損害總計は少くとも二百萬を越へるものと推測されてゐるが、この間尊き護國の鬼と化した我忠勇なる將士の數は、四萬七千百三十三名であると、而してこの間における主なる鹵獲品の數は現在判明した分は左の如くであるが、實際はこれよりはるかに多數に上るはずである

小銃二十萬八千、機銃一萬一千、青龍刀一萬三千、野騎山砲六百八十、迫擊砲一千二百、戰車トラック五百六十、貨客車二千二百、小銃彈一千三百六十萬、ダム彈二萬、手榴彈二百三十萬、砲彈八十一萬七千、迫擊砲彈百七十一萬八千

次に日露戰役並世界大戰と今次支那事變との戰線の比較がこれと同時に發表されたがこれによると十一月末における北中支戰線は南は杭州附近より永修、武寧、岳州、崇陽、信陽、正陽關、柘城、開封附近に續き山西省境に及び、遂に安北東北方地區に達し總延約二千九百七十五キロでこれを世界大戰の西部戰線の約七百九十キロに比較すると約四倍に達し又南支方面は戰線約百三十五キロにして日露役における奉天附近の戰線に比較しはるかに大である、なほ占據地域はチャハル、綏遠、河北、山東、山西、江蘇、安徽の各省及河南の大部湖北江西の一部廣東の一部で面積一、五一五、六九六平方キロに達してをり、我全土六七五、三六五平方キロの二倍、而して占據地以外の支那本土三、二〇〇四、五九八平方キロの百分の四十七に當つてゐる、又人口は一六九、五〇九、〇〇〇人で占據地以外の支那本土の人口二四八、三七二、〇〇〇人の百分の六十八である

航空大學生を 大量養成

莫斯科情報によれば本月初旬赤軍のヂューコフ、キー航空大學では三百五十名の新しい空軍將校たるべき新卒業生を出したが卒業式にはポメランツエフ師團長、國防人民委員代理ノヤチデンコ等出席し、新卒業生は赤軍の航空部隊に所屬、新幹部として活動するはずであるが、今回は大學始まつて以來の大量卒業でこれは肅正による幹部不足のため大量養成したものであつて素質は未知數とされてゐる

北樺太の肅正

莫斯科情報によればソ聯共產黨北樺太州委員會は州檢事クルチコーフ、亞港市ソヴエート議長ローホフ及び人民委員會書記リエースキンの三名を「人民の敵」として逮捕銃殺したと傳へられる

英米兩大使 外相と要談

【東京電話】有田外相は二十六日午後二時外相官邸にグルー米大使同五時クレーギー英大使の來訪を求め去る四日の會談に引續き支那に關する門戶開放の原則について帝國政府の根本方針を敷衍說明し英米兩國の在支諸權益處理に關し隔意なき意見の交換を遂げた

本府辭令（廿六日）

本府全羅北道屬　櫻井養吉
任本府道理事官（八等）命全羅北道在勤
本府鑛山局副參事　馬淵龜三郎
同　益田周造
本府地方監督局副事務官　金信鐵
依願免本官（各通）

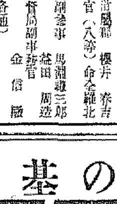

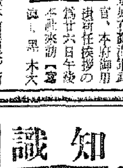

◇黑木剛一大佐（京城在勤海軍武官）新任挨拶の爲廿六日午後本社來訪【寫眞右】

◇羽根三氏（京城本町署長）新任挨拶の爲廿六日本社來訪【寫眞左】

東西南北

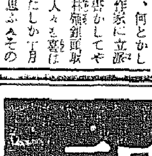

〃春香傳の綺麗な本を作りたい、何とかして一流の作家に立派な物を書かしてやらう〃と社長鈴木氏の頭取から企畫、人々を驚かしたのがはたしか十月だつたと思ふ〃その後頭取も仕事に追はれ講談の選定は宏後鈴氏に依頼して忘れるともなしに忘れてゐたが▲頃日東京から歸つた林田秘書役から話しく承話された、奏者の一流▲要〃もへ〃と南原妓生券番の組合となつてゐる〃面喰つて中も開けてと彼等代表者か、俵文に綴つた春香傳製作への感謝文だ▲流石識殿な林さんも『君春香は妓生さんぢやないよ節婦だよ』とてれることしく【寫眞＝井頭取】

昭和十四年 自由日記式 健康日記
三百六十五日健康法！
鬪病、そして健康、この日記の使命はこれ。特に傷病兵諸氏絕好の日記
今日から役立つ內容
1、綜合健康法（健康の基本知識の詳細）2、季節の攝生（移り變りの四季の健康）3、各科家庭療法（頭不眠・食物治療法）4、性病 5、紙上診斷所（各種病症の自己診斷法）6、急者相談所（醫師を自分で出來る）7、各科處方公開（自分で出來る）8、病鬪、營養、經驗 9、全國病院別選擇案內 10、全國病院療養所案內、其他記事豐富
こんな狀態に惱むのは愚しき限りです
☆能率向上が望しく叫ばれる今日 ☆眠れない ☆飯がまづい ☆肩がこる☆めまひがする☆動悸息切がする☆冷える☆胸が痛む☆手足腰がしびれる☆下痢する☆便秘する☆やせて肥れぬ☆疲れ易い☆頭が重い☆盜汗をかく☆風を引き易い☆是等の症狀に惱むのは☆實に情けない限りです☆しかしもう安心していゝです☆かうした慢性病を☆今迄とは全然違つた方法で☆醫療的につくりなほす☆健康日記が發賣されたのですから☆☆☆
醫學博士四十余家執筆
菊半截美裝カバー付五百二十頁
價一圓　送料六錢

昭和十四年 軍隊日記
陸軍少將 櫻井忠溫編
菊半截四百八十頁 美裝・カバー附
價六十錢 送料六錢
日記にして而も興味ある讀物、軍事教科書を兼ねた軍隊生活の記念。新入營兵へ、在營兵へ、戰線の勇士諸君へ、絕好の贈物、獻袋には是非共一冊

新興產業の基礎知識
非鐵金屬　特殊鋼（附電氣爐）　人絹　人造石油　工作機械
景氣研究所編
これ迄の日本の產業は加工產業が中心であつたが、これから發展する產業は粘土からアルミニウムを、石炭から石油やガソリンを取る高度の技術產業や基礎產業である。かうした產業が續々勃興する時これ等新興產業を知らずして日本の經濟を語る事は出來ないし、日本の將來を語ることは出來ない。これらの新興產業は、歷史の技術と科學の力を集めたもので一般の人には理解することは非常に困難である。まして、普通の解說書も極めて少ない時、本書はこの要求に應ずる爲に、最新の資料を以て、之等の產業の沿革、技術、世界の產業狀態、日本の生產狀態を、一般に分り易く說明したものである。
旣刊各著とも好評品切れの盛況、續々重版出來！
四六判各冊平均三百頁　價各八十五錢　送料各六錢
1 マグネシウム　2 アルミニウム　3 ステープル・ファイバー

橘外男著
祖國を脫れて
四六判本組上製 箱入 三百六十頁　價一圓五十錢　送料十五錢
全世界を見えざる糸で蛇の如く締め上げようとする共產黨の魔手、その手から危く逃がれて、若き露人と共に强い白系から極東の日本に安住の地を求めた一青年が、避けようとしてもがけばもがくほどその魔手に捕められ、極東防共の君主國に於いてさへその見えざる糸に搦られて、神戶のホテルで怪奇な最後を遂げるまでのめまぐるしい國際冒險を描いたのが「祖國を脫れて」の一篇である。他に「聖コルソ島復讐綺譚」「紅色の死刑囚」等佳作數篇を收む。（廿六日發賣）

第七回直木賞受賞
ナリン殿下への回想
四六判美裝函入 三百六十頁　價一圓五十錢（送料十八錢）
殘忍な英國の壓迫から、一刻も逃れ得ない親日の印度王族の激しい呼吸と悲しい運命的な東京生活と其の逃げ場所を物語る處、鬼哭啾々、讀者をして感涙せしめる

インダストリー 新年號 價八十錢 送料四錢

春秋社 東京・日本橋・呉服橋 振替（東京）二四八六一 電話（日本橋）二六二二

社説

東亞新秩序の建設

一億同胞は臍を固むべし

過般有田外相の行つた聲明につぎ近衛首相の第三次聲明あり、こゝに我が對支方針は具體的に闡明せられたのであるがこれに對し英、米、佛國政府はいづれも未だ明快なる批評の言を發するを憚り、徒らに色眼鏡を固執し依然として疑心暗鬼を逞うし、政治的ゼスチュアを弄するに汲々としてゐる如くであり、ソ聯はこの間に處して故意に事を漁業條約改訂に構へて、北方よりする己を知らざる紛爭に餘念なきが如くである。

◇

曾て明治時代我國に加へられた外國の露骨なる壓迫に三國干渉なるものがあつた。恐らく國民は一人として當時を回想し臍を忘れた者はあるまいが、それは日清戰役による我國力消耗に乘じて、口に平和を唱へ實は己の帝國主義的野心を支那大陸に行はんとしたものであつた。今日の事態は漸くこの曾ての日に髣髴たらんとしてゐる。すなはち英米共同動作、對蔣クレディット設立、對日經濟封鎖を仄めかす牽制工作、口に唱ふるところの平和、既に滲めたるところの支那大陸永遠の爭鬪的民化を前提とする自國權益擁護―此々みな十九世紀末と選ぶところはない。

◇

併しながら第二の三國干渉が現實に可能であると計算するものがあらば、それは支那の古語にいふ『髀肉に熟む』類の迂愚である。恐らく世界いづれの國と雖も十九世紀日本と現在の日本とを混同する如き疎忽者はないであらう。まして各國各首腦が少しでも脚下を凝視すれば、それは客觀的なる國際、國內情勢が許さぬことを看過することはないであらう。殊に現在、地中海において、中歐において、更に東南亞において、新世界秩序の成長が受けつゝある動搖混亂が何を語るかを考ふれば思ひ半ばを過ぎるといふべきである。

◇

第二の三國干渉は有り得べからずとするも、しかしすべて政治は時の勢である、不測のことは保し難い。現在の事態について、國民が正しき認識を缺き一層の兼路を怠れば、常に事態の紛糾は避けられぬものと覺悟せねばならぬ。正しき道義をしてこれに必要にして充分なる力を有せしむることこそ、邪魔を排除する最捷徑であるが、かゝる力は實に國民個々の心膽にのみあるのである。東亞新秩序建設は空題目ではない。それには一億同胞の血とそして犧牲が醞つてゐる。我等は最近の事態に刮目し、鬼神も避く底の臍をこゝに更に固むべきであると思ふ。

決死騎乘戰鬪從軍記

疾驅、彈道を突破

敵を完膚なき迄に叩きのめす

(下) 山西前線にて 近藤特派員手記

尊い犧牲

佐藤伍長は敵方を睨んだまゝ遂にこと切れた。伍長はこの朝〇〇より行軍中平城村附近で敵襲を受け愛馬をやられた、そして死ぞる愛馬の立髪を撫ぜながら『お前は俺の身代りになつて斃れたのだネ有り難う〳〵、今日はお前の分も俺が働いてキッと仇をとつてやる、また必ず生き還つて來るのだヨ』と最後の愛撫をこめた眼で後送されるのを涙で見つめてゐた、その午後愛馬の後を追つたこの壯烈な戰死、伍長が生前人一倍馬を愛してゐただけにこの奇しき因緣に流石の鬼軍勇士達も皆泣かされたのである

隊長の責任感

宇留部隊本部の猛射と藤田部隊の猛攻に依り敵は完膚なきまでに叩きのめされ漸く新手も攻撃し得ず、殘敵を乘せた騎乘が衛生兵と戰友にまもられて後方に移される、かつて體驗したことのない戰鬪の後のこの一瞬、勝ち殘存者に對する敬愛感謝の念と『武運未だ盡きず』の喜びの念が胸裡を去來する、

『彼を見棄てゝ先に歸るわけにはいかん』と一言、長たるものゝ痛い責任感に頭が下る、我々が引揚げるのを知つた敵は俄に元氣付いてまたも山砲の追ひうちをしてゐる、しかし既に彈雨を離れること二キロ餘り、その砲音は歸路を急ぐ部隊の夜陰の中に遠ざかつてゐる

藤田部隊長は陣頭行軍の途中迎へ付かれた、『心配してゐました』……の記者の……

……出した、邊りは夕闇にとざされたが藤田部隊長以下まだ歸らない、咽喉は疲勞によつて極度に渇き、水を要求するが、飲むと食道が通らない、空腹に堪へかねて昼間〇居の飯盒の飯を半分分けて貰つたが、道を通る毎に引き締るやうに痛い、眞ッ暗になつた原に商營で暖をとる火が赤々と燃え、その傍らで宇留部隊中田〇〇の指揮する堀田、佐藤兩伍長の遺……

彈道突破

逆襲に對する友軍の猛撃が一頻り、敵勢は新手新手を増して多勢を恃み執拗に應戰して來る、怒りに燃えた藤田部隊長は〇隊を率ゐ眞ッ正面から猛攻せしめ敵陣地に肉迫、一方宇留部隊長は更に一段の猛射を浴びせるべく放列地に向つたが、その途中はおよそ敵彈に依つて閉塞されてゐる、記者は藤田部隊長の指示に從つて宇留部隊長等と行動をともにすべく約三丁の間を馬を連れに行つた。危い、全く危い、山砲が兩側の民家に炸裂する音とともに機關銃の音が僅か二、三米の先で聞え、頭の上をヒュン〳〵と掠める彈はバッ〳〵と防暑帽を掠つて足下に落ちる、殆ど匍匐と屈み膝で馬の繫留所に達した、手綱をとるや、無我夢中で飛び乘り、鐙もかけずに宇留部隊長等の一行に續いた、谷を越え丘を跳び、約五六分で機關銃の彈距離からは脱れたか。高平原に伸びた通路はどうだ。敵の山砲が無氣味に炸裂して無論紫色の土煙を立てゝゐる、しかしこの以外道に通路はない、〇〇地に出るとすればそれこそ戰隊である、『まゝよ』とばかり馬を一蹴り、纏まつて行くのは危險故、各個數米の間隔を置いて疾走した、この通路約千米、實に一三十秒に過ぎない……

南支書信

青物初め

山崎省三

廣東は今日此頃、何處からともなしに避難民が歸つて來た、はじめ、全く人跡の無かつた街上に、たゞ下層民の若干と盲人などが玄切りだつたのが、僕が來てから、もう、めつきりと人間が殖して來た。それがよく解るのである。

軍の仕事を手傳ふ勞働者が一日の勞銀の代りに米の袋を重々しく提げて隊を組んで路をゆく光景にも、自然に見られる樣になつて來た。

昨日のこと、廣東名物乾漁市場を見物したが、死都廣東の蘇生してゆくのは此處からであらう、まづ食器を買ひ鍋釜を整へるには今のところ唯一の生きた商店街が此處だからである。

鄕民は、野菜と白米とを兵隊を相手に物々交換をし或は軍票を貰つて圖るといふ風景の展開も、至極和やかに見うけられる。

黑字專賣局の眞價はこれから

鈴川專賣局長語る

鈴川專賣局長は越年を前にして二十六日朝、輝く黑字專賣局の眞價はこれからと本年擴尾の所感を次の如く語つた

專賣局も 葉煙黑字の看板をもつて呼ばれるやうになつた、殊に職分納專賣局の實績は即ち日本の國威であり、對外的にも益々と誇ることが出來て嬉しいことだ、輸出煙草の如きも十二月中旬現在百萬圓をはるかに突破して、前年同期から見れば實に廿六倍に餘る好成績を納めてゐる、朝鮮專賣局の手を經て

海外へ行く 煙草は既にヨーロッパ、アフリカ、アメリカ、アジア、濠洲の世界五大陸を征服してゐるから一寸痛快だ、……

が之も見事豫想が外れて黑字收穫、人蔘は支那事變で少々香縫はせもあつたが最近上海方面に急に販路がひらけて成績は上々吉である、煙草耕作地一千町歩の擴張、その他お話出來ない方面の擴張などからも黑字專賣局の前途が祝かれる譯、加へて今年は

國民精神 總動員專賣聯盟も結成したし顧れば今年は嬉しいことばかり、本年十二月中旬既に賣上高（繰田を含む）も四千四百六十一萬八千五百三十八圓に達し、前年同期に比べても五百五十二萬三千二百一圓增で眞に素晴しい成績だ、係員は每日製造煙草で來年の春を迎へるにふさはしい成績だ、來年は百萬圓の純益を上げようと力んでゐるが、萬事がこの調子で行けばこれは決して不可能事ではない、むしろ容易に收め得る數字である

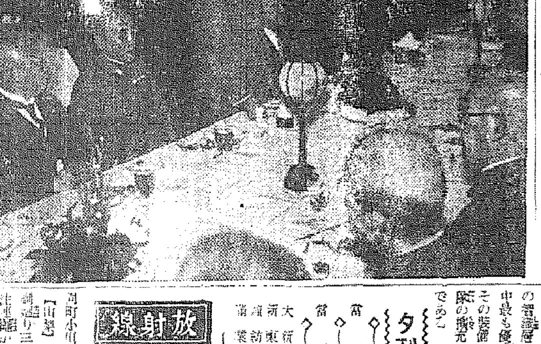

【寫眞は同懇談會席上に於ける南總督の挨拶】

相和する信念

萬國何れの國民とも

實業俱樂部懇談會に於ける 南總督の謝辭

朝鮮實業俱樂部主催の懇談會は二十六日午後六時半から朝鮮ホテルで開かれたが、出席者は財界有力者百二十名、先づ會長韓相龍氏は、非常時局下に於ける全鮮商人の覺悟を縷々披瀝し、聞會の挨拶となし、次いで南總督は來賓一同を代表し左の如く挨拶を述べた

內鮮 一體になり切る事は非常に困難だといふ人がある。考へ違ひも甚だしい、現在の我が國は內鮮一體と言ふ小さい問題にあくせくするの秋ではない、更に歩を進めて鮮滿一如の域に達し、更に又歩を進めて東洋民族相倚り相助け、東洋永遠の平和に寄與するところなければならぬ、この大理想に到達するためには、內外多數の有力者を以つて組織されてゐる本會の如き一千名の諸氏の一致團結の力が如何に強いものであるかと言ふことは過去の實例に見ても、今後の活動を顧つてやまぬものである

日本 は又の名を大和といふ、大和とは大いに和すると言ふ、日本の國民は萬國何れの國の國民とも相和する信念を持つてゐる。この信念あればこそ滿洲を同胞とし、北支を同胞とし、東洋を一丸とする新秩序を建設せんとして多大の犧牲を拂ひ、聖戰の遂行に邁進してゐるのである。本會は夙にこの理想を念是として、ロータリークラブ開催に當り、日滿産業俱樂部が京城で開かれるに當り、又時局對策調査會には多數の委員を送られ、全國都市問題、全國水道研究會に日滿支經濟ブロックの達成に至る等

本會 の斡旋に依らざるものがないと言つてよい程である、聞くに本會は率先して內鮮一體の實現に非常な努力を拂つて居られると言ふことであるが、願くは東洋諸民族の提攜に最善の努力を惜まざると共に、完全なる防共の達成に邁進力あらん事を切に希望するものである

と一言々々力強く參集來賓者に感銘を與へた、次いで各自腹藏なき意見を交はして後、談論に興じ同九時過ぎ散會した

歳末の鮮銀券

…意外に增足鈍し

歳末の鮮銀券發行狀態は先月二十一日は三億四百萬圓臺に增發して以來、二日に至ると共に小貨が出廻つたし年末三億四千萬圓臺に增發されるものと豫想されたに拘らず、增足は鈍く去る二十一日越歳の於て一億三千萬圓に飛びて以來二十四日越歳までは三千萬圓臺と小往來してゐる狀態である、斯くの如く鮮銀券が十一月下旬早くも大增發を見せた割りに十二月下旬入り豫想外に增足の鈍いのは左の事情に依るものである

一、季節資金其の他の事業資金が十一月中に早くも手當されたこと

二、本年の米穀資金が前年の事情により餘り高く出されてゐないこと

金聯販賣品取扱高 一千萬圓を突破

金聯の所屬會員に對する販賣品の取扱高は躍進の一途を辿り、遂に十一月末の累計高は左記の通り一千萬圓を突破し之を昨年同期末二百五十六萬圓に比し實に七百八十三萬圓の躍進を示すに至つた

籾八、七八三千圓、大豆七七八、玉蜀黍一五九、小麥一五八、白米一二一、玄米一三一、麻布八三、木炭四九、其一二、苧布一二、其他九九、計一〇、三九五千圓、前年同月末二、五六五

ソ聯極東軍の機械部隊強化

東京所浦情報によればソ聯極東軍に屬する機械化部隊の強化はいよいよ顯著に行はれ、第一、第二獨立赤旗軍の戰車隊に最近新兵が入營したが彼等は從來の如き鑛夫に若い少聯勞働者ばかりでなく、多くの智識層を含み、ソ聯の誇する中最も優秀なものと豪語して居りその裝備の充實と相俟つて機械部隊の擴充は注目すべき最近の動向である

夕刊後の市況

◇横濱生糸決月 當 不申 先 八三六

◇綿糸人絹 當 不申 先 不申

◇大阪朝期

大新	六九四丁	一高
新東	一二六四丁	不變
鐘紡	一四三四丁	二安

放射線

【神奈川】ペリー提督來航より前に南アメリカ號捕鯨船が日本の難破船を救助して浦賀町奉行所に送りとゞけて來つたといふ古文書が同町小川謙吉郎氏方から發見された

【山梨】重さ二十九貫、長さ一丈一尺五寸といふ日本一の大注連縄が靈場の手で一宮村淺間神社へ奉納された、今年も八回目

【三重】三重高女上島校長が同校舍に飛込んだ佛法僧を生捕つたが此の鳥が冬現れたは不思議だと大町博士が引取り飼育研究中

【高知】山崎闇齋に發せる土佐南學は維王日本主義思想の源泉たる研究熱の波にのつて同會員八百餘名、なほ愛媛、大阪、和歌山方面でも讚仰の的となつてゐる

【石川】縣下女子青年團に拓殖部を設け移民思想の普及に圖ると共に滿蒙開拓女子青年隊養成所内に建設女子青年寮を設け大陸花嫁を育成すると意氣込んでゐる

【和歌山】熊野浦の名物さんまが此ころ日に百萬尾づつも獲れる、正月の準備に大漁の家庭へ歳賞にして戰地へ

【廣島】ジャズの伴奏でステップ踏んだ廣島遊廓も戰時の波に押されてホールはぺしやんこ、樓主は對策に頭をいためてゐる

【鳥取】縣下各町村に産牛試驗部を設け移民國策遂行に協力することゝなつた

【島根】神國島根に明年八月ヶ聖鐘リレーが行はれる、出雲大社を振出しに青年團員が聖鐘を奉じ縣下代表的の神社に一巡しようといふ壯大崇高な計畫

【長崎】安中と移谷の兩村と島原町に合併、近く市制實現のはこび

【臺灣】高雄州岡山郡彌陀庄……

【北支】天津居留邦人は現在三萬二千餘、十一月中だけでも二千三百增加、女が斷然少い、男三對女二の割合にしかならない

【沖繩】來年五月パリで開催される日本舞踊展覽會で、沖繩舞踊の代表的なものとして琉球舞踊の舞姿彫刻其の他を送る

【臺灣】南支戰線の臺灣軍兵へ、今年は臺南市郊外の名刹開元寺から除夜の鐘を放送する

【北滿】ハルビンは零下三十二度、三十年來の寒さが來ました

【廣島】甲奴郡吉野村と清嶽村の二ケ所の山林から新しく錫鑛脈を發見した

【宮崎】御碕火九州横斷……から十日間……非常時經營が繰りひろげられる……

敢へて満天下の讀書子に贈るこの完璧の編輯陣！

特價 一圓五十錢

中央公論

新年特大號

見よ！堂々三百五十枚の力作！

(小說) 武漢作戰 石川達三

『生きてゐる兵隊』は遂に世に出なかつたが、最もリアルな手法を持つ作家石川達三は不死身だつた！再度の從軍から彼の齎したこの一篇こそ、戰爭の眞實を衝いて餘さぬものだ！

三井家山勝身上話

(短歌) 齋藤茂吉

隨筆歳時記・森田たま
出雲まうで・土居光知
新春漫語・鹽野季彦
相撲雜筆・美濃部達吉
北京の御菓子・村上知行
大學思出話・牧野英一
勸酒を語る・周作人

(詩) 神保光太郎

彦山光三 王錦の死と春場所

西園寺公隨談

大部屋時代 中村歌右衛門

(俳句) 高濱虚子

(口繪) 竹内栖鳳

澁澤榮一評傳 土屋喬雄

生ひ立ちの記 正宗白鳥

依願退職 石坂洋次郎

東亞協同體論批判・尾崎秀實

第七十四議會の展望・阿部眞之助
豫算八十億と金融統制の强化・內山德治
一國一黨論の國體學的批判・里見岸雄
★國民再組問題の本質・佐佐弘雄
戰時工業と女子勞働者・渡邊多惠子
新しき東洋の論理・三枝博音
加重する知性の價値・佐藤信衛

新春月評(新聞・映畫・演劇・風俗・スポーツ・ラヂオ)
天國ビルの齋藤さん・山之口漠
喰はれる印度支那・多賀善彦
エルサレム回顧・笠間杲雄

▼討匪行(アート寫眞)金丸重嶺

源氏物語の刊行に方つて・嶋中雄作
源氏物語序・谷崎潤一郎
谷崎氏と源氏物語・山田孝雄

東京だより・北京だより・上海だより

★アンドレ・ヂイド會見記・在巴里 小松清

現地評論
占領地區經營の諸問題(在上海)中西功
北支經濟建設への見解(在北京)南河磐
上海「租界」の今後(在上海)杉村廣藏

▼苦惱する歐洲新秩序 木下半治
▼陸軍の新態勢 伊藤金次郎
▼赤露幽囚記 相見富次

本因坊自傳

ソ聯の新情勢と任務 ソ聯首相 モロトフ

小說 還らぬ中隊(300枚) 丹羽文雄

巣立つエキスパート 十一
運動人就職口探訪記

世專の巻

普成專門は技術卒生の通例として大部分は銀行家、實業家、醫療界へ、院に殘つて極まりなき醫學の貢獻を期せんとするものだがセブランス醫專も今年の卒業生は遂謝人全部の者のやうな理想を目指して意氣込んでゐる、運動で鍛へた體力と持久力で、その精華は目覺しいものがあらう

野球部　▲金學主君▲鄭崙作君▲中角君

籠球部　▲尹貞相君▲趙文孝君▲金基發君
蹴球部　▲裵宗鎬君▲白奉昌君▲申復均君▲宋壽根君
庭球部　▲白行勇君
乘馬部　▲好善君
氷上競技部　▲尹ヶ鎭君
山岳部　▲徐相均君
水上競技部　▲崔學鎭君
陸上競技部　▲朴永益君
卓球部　▲金鍾洙君▲嚴君▲申永甫君▲玄勞君
排球部　▲鉉宿平君▲元秀寛君
武道部　▲李範學君

朝鮮軍個人技の完全なる勝利
稱揚さるべき朝鮮金、裵兩君
三地域對抗蹴球戰　對關東戰々評

【大阪支社電】日本蹴球界に嚴然たる一分野を確立した大阪での三地域蹴球大會で朝鮮軍の優勝は、從來比較的等閑視されて來た傾向のある半島蹴球を内地の稱賛舞に示しまた快なプレーと仔細に攻撃させ、しかして内地蹴法との優劣を實地に比較して今後の進むべき方向に示唆を與へたとも云ふべきである

前半戰　前半關東軍は強風を背にして攻立てたがその得意とするパスワークは風に煽られ球足許につければ體軍のあと朝鮮軍選手に體で寄せられ反攻に移つた、朝鮮軍の攻撃は足許に球を置き人から人へ短いパスを送る方法でありパスワークといふよりも寧ろ個人技を生かす方法であるため強風に向つても意外に威力を示し前半戰で風上にある關東軍に寧ろ劣勢の觀があつた、前半唯一の得點は朝鮮軍猛襲の形勢もの凄くOBからハーフウエーライン附近で球を受けペナルティエリア附近から長蹴したもので之はFW金成行の殊勲ともいふべき得點であつた、然も前半戰に關東軍のCF二宮が突込むべきであつたのが、二宮は拙に勝氣でドリブルせずピボットとしての役割のみ徹しそれからのパスは風に流れて屢々失敗し關東軍前半の不振はこのCFの弱氣とオーアルーが單に機械的に球を廻してゐたことにその原因を求めることが出來やう

後半戰　後半戰においては前半とは全く逆に關東軍が風下となりながら雪辱の意氣物凄く全盤の動きは活潑にしてパスよく廻り四十五分間殆ど關東優勢に試合を進めた、六分頃一度關東のゴール前が混戰した他十五分頃まで關東は鮮かに攻め立てこの間九分頃頭球がバーに當り後攻を好機はあつた、この邊りで接戰になつてゐたら或は勝利は關東軍のものとなつてゐたかも知れない、朝鮮は二十分を過ぎる頃勢ひを盛り返し二十九分に至つてOR長蹴、球は關東軍のGK津田は胸に返し一シュートし關東の守備陣に當つて返るをORシュートして二—〇と離した、これは強風に向つて蹴つたのであるから津田は胸に押へるべきで若し掴んでゐたら恐らく點とはならず、その直後大ミス鮮の上げた球はRB吉田の處理悪く體の直後に落つるを朝鮮に拾はれキーパーの出たなくゴールを許した、吉田、九失は惜しまれるが寧ろ一寸した隙にもつけ込む朝鮮CH裵の果敢を稱揚すべきである

その後も關東はよく攻め立てたが三FB制をうまくマスターした朝鮮の守備陣を完全に突破し切れず朝鮮は兩インサイドO、CH裵つてよく[illegible]いてはならなくゐるが、關東軍チームはOB、CH殊にRBは不調であつた

朝鮮3（2—0 / 1—0）0關東
試合開始　午後二時
審判　後藤、西川、阿部
先蹴　朝鮮

	關東		朝鮮
GK	津	GK	金（成鏡）
FB	吉田（慶應）、大田（早大）	FB	裵（普専）、朴（普専）
HB	笠山、中原	HB	[illegible]
FW	播磨、二川、宮本、加茂	FW	[illegible]

朝鮮軍勝つ

寫眞は後半戰九分朝鮮軍ゴール前の接戰（電送）

二十五日甲子園にて擧行された三地方對抗蹴球關東對朝鮮は遂に三—〇で朝鮮軍の優勝するところとなつたが

無電台

公債は投書歡迎の字數や意見十五字以内・行數以内・電話番號・住所氏名を明記・氏名は紙上に匿名を許さるも

ヨボに就て

昨日附本欄の「ヨボ」に就いての「その三」の文意氏の意見は、鮮米半島人に對する侮蔑的言辭の撤廢と云ふことに對して國家多事多端の折柄本論の有效性を疑ひ論ずべきでないと主張されてゐるやうであるが、然し國家多事多端の折なればこそ内鮮一體、お互ひが倍愛協力して以て聯結を堅くしなければならないと私は信ずるものである。かゝる言葉を使用すると云ふことは畢竟國臣民の誓詞第二條「我等皇國臣民は信愛協力……」の信愛に叶つたことであらうか、お互ひに注意したいものである（平壌閑人）

雰圍氣

見生申し述べたい、既に同胞諸氏が訪れた人は御承知のことゝ思ふが、稱讃員の態度は謙讓するために行つた者の氣分を全く害するので、ある、特に色々と待遇してくれる時の態度が全然なつてゐないのだ、果して彼等は、國民精神を涵養するのには種々の條件が必要とする、明朗な雰圍氣の中でなるものを如何やうに理解して從事してゐるのであらうかと疑ひたくなる、恐らくは自分の生活の道を得るためにのみ汲々としてゐるやうにしか思はれぬのである、胸に襟章とマークをつけてゐながら冷淡なことを平氣でやつてゐるのには呆れざるを得ない、勿論全員がさうだとは言はないが、思ひ當る從業員諸君は今後大いに氣をつけて欲しいものだ（野鶴生）

殊勳の一行 廿八日凱旋

本年度の掉尾を飾る第一回全國三地域對抗蹴球戰に出場し朝鮮に蹴球の威力を示して關東、關西の強豪を撃破し日本蹴球界に王座を獲得した朝鮮蹴球代表選手の一行十七名は、監督玄正龍、マネジャー[illegible]趙鉉雨氏引率のもとに廿八日午前[illegible]時十五分京城着[illegible]

學生氷上聯盟の氷上大會の細則

朝鮮學生氷上競技聯盟では本年度の詳細を左の通り決定した

◇高專大會

＝アイスホッケー＝▲期日、十四年一月十六日より十九日まで（午後二時より七時半まで）▲場所、城大スケートリンク▲競技方法、トーナメント式

▲申込期日、十四年一月十四日（午後二時より）▲場所、城大スケートリンク（午前十時）

＝スピードスケーティング＝▲期日、十四年一月二十二日（午前[illegible]時）同二十三日（午後一時）▲場所、清涼里氷上聯盟リンク

▲種目、五百米（ダブルセパレート）千五百（オープン）五千米（オープン）二千米リレー（ダブルセパレート）

▲競技方法、出場人員一種目三名とし總點數による

＝フィギュアスケーティング＝▲期日、十四年一月二十一日（午後一時）▲場所、京城帝大スケートリンク▲競技方法、一校三名以内出場し總點數による

▲課題（新木正之介氏出題）スクール（1）NO2、カーブエイト（2）NO3、カーブエイト（3）NO5A、チェーンジ（ト）NO5B4チェンージ（5）NO9ダブルスリー（係數は何れも一）

フリー（三分間）

▲申込期日は一月十日迄、申込場所は城大學生課氣付矢野直澄氏宛

◇中等學校大會

＝アイスホッケー＝▲期日、十四年一月十四日（午後二時）同十五日（午前十時）▲場所、京城帝大スケートリンク▲競技方法、トーナメント式

＝スピードスケーティング＝▲期日、十四年一月二十二日（午前九時）▲場所、清涼里氷上聯盟リンク

▲種目、五百米（ダブルセパレート）千五百米（オープン）五千米（オープン）二千米リレー（ダブルセパレート）

▲競技方法、總點數による

＝フィギュアスケーティング＝▲期日、十四年一月二十一日（午後一時より）▲場所、京城帝大スケートリンク▲競技方法、出場人員三名以内とし總點數による

▲課題（新木正之介氏出題）スクール＝NO1（カーブエイト）NO3（カーブエイト）NO5（チェーンジ）NO5B（チェーンジ）NO7（スリー）係數は何れも1、フリーフイギュアは本年度は中止

▲申込期日、アイスホッケーは十四年一月八日まで、フイギュアスピードは一月十五日まで

▲申込場所、京城帝大學生課氣付矢野直澄氏宛

城大、豫科再び氷上ホッケー選手權へ

昨日より新春二日まで日光で開催される全國帝大アイスホッケー戰、七日より三日間開催の日光でのインター・カレッヂ（ホッケー戰）に出場の城大選手及び廿日より日光での氷上インター・ハイ（ホッケー戰）に出場の豫科選手十六名は去年の雪辱を期して藤井號指揮のもとに廿六日午後[illegible]分京城驛發列車で首途した【寫眞＝京城驛頭での一行】

清涼里リンク 愈よ廿七日開場

朝鮮體育協會清涼里綜合氷場開きは廿七日午後一時から無備混選手を聘して華々しく舉行、同一時半から一般に公開されることになつた、例年の通り一回の入場券は廿五枚一圓で

盛會豫想のリンク開き

本府警務局内庭アート場は數日來の寒波で漸く結氷し乘のコンデイションとなつたので[illegible]日リンク開きを行つた

京師ラガー きのふ壯途へ

中等ラグビー全國大會朝鮮代表京城師範ラグビー部選手一行廿二名は、監督藤崎光磯氏引率のもと廿六日午前十時京城驛發列車で壯途に上つた、なほ一行は甲子園ホテル・ホテルに宿泊する、なほ對戰前は神内食堂で壯行會を主催のもとに祝勝選手歡勞會を開くことになつてゐる

神宮奉贊大會 アイスホッケー組み合せ決まる

朝鮮體育協會主催第十四回神宮奉贊アイスホッケー大會は一月七日から五日間に亙つて壯麗な競技の幕を切つて落すが、本年度は京城帝大以下十五校參加組合せでは廿六日左の如く決定した

第一次戰＝A城大—京商（七日后二時）B城大豫科—京商（七日后四時）C龍中—醫專（八日前十一時）D延專—延専倶（八日前十一時）E普專—延倶（八日后一時半）

第二次戰＝Aの勝者—Bの勝者（九日后四時）Cの勝者—Dの勝者（九日后四時半）Eの勝者—Fの勝者（十日后四時半）

▲準決勝（十日后四時半）▲決勝（十一日后四時半）

新刊紹介

▲政界夜話（杉本清三著）明治・大正・昭和の三代に亘る古い政治家として特異の職見と人物を以て知られた著者が十三年前に書かれた一種の立場から政界の裏面史を語る▲讀談劇（[illegible]）

▲燃ゆる大地（大西静史著）大地への執拗は人生の本能であるが近代の都會の城から事業の境へ進むところに文化への足どりがある、著者は大西鐵雄株式會社の社長として京城にもなじみ深い人、勝手づけた常識ではないがその時々の臨筆を纏めさすがに土地經營の哲學を訓へてゐる、それは營利でなく開發であり自然でなく隨筆である點も解釋出來るところが頗多とは異る點で、一部の方法によらず平明な説話になつてゐるところに同氏の持てる、褒められると自分の前途を誤る恐れがあると著者はいつてゐるからこゝでは紹介だけにとどめる（二圓・日本橋ビル・相模書房）

▲小松原三郎集（小松原三郎著）今度惡命と早世した京城の詩人小松君の詩集は幾て生前の知己友人の手で編纂出版を急がれてゐたがこの程愈上梓、江湖に廣く才幹を問ふことになつた、内容は殆ど遺作中から詩四十八篇が撰ばれ著者の鬼才が充分に窺ければゐる（二圓、京城内資町ミクニアペト杉本果夫）

▲朝鮮度量衡協會々報（十二月號）三十錢、朝鮮總督府殖産局度量衡所内朝鮮度量衡協會

▲朝鮮武道（十二月號）三十錢、京城・永樂町二五朝鮮武道社

▲朝鮮工務協會々報（十二月號）三十錢、京城黄金町三ノ一〇三朝鮮工務協會

本社取扱獻金

防空器材費

一金五十圓也　京城府三坂通四八　福井富次郎
（十二月二十四日扱）

一金五十圓也
累計　一金五萬一千八百十圓三錢也

皇軍慰問金

一金八萬八百三十一圓八十六錢也
累計

總計　一金十三萬二千六百四十一圓八十九錢也

燦たり世界文化の凝結！豪華新年特別號

文藝春秋　特價七十錢

東亞新秩序の建設　座談會
戰爭は建設と併進する。事變は漸く東亞への端緒についたと云へる。今こそ東亞協同の體制を指導精神を確立し國内新體制を整備す。國民の要請する新春劈頭の國家注目だ。すべき金文字がの之だ
◆出席者◆　赤松克麿　木村増太郎　河野密　津久井龍雄　藤澤親雄　山崎清純

東洋民族と日本文明　長谷川如是閑
幾度か取上げられた民族と文化の問題は茲に明確な結論に到達した

世界的日本人への道德　谷川徹三
新しき時代は強い國家意識と同時に廣い公徳心の徹底をも要求する

◎再び迫る日ソの危機　馬場秀夫
歐洲の展望　長谷川了
門戸開放と權益　日本の評判
北京だより　大陸通信
革新政治の指標　雨谷菊夫

國民組織再編成に就て　有馬賴寧
戰爭の常態化（政界夜話）　城南隱士
書き直される東亞外交史　稻原勝治
日本思想と民主思想　金子鷹之助
從軍五十日　岸田國士
◎話の屑籠　菊池寛

新春隨筆
支那の小説を通して觀たる支那國民性　服部宇之吉
偉人の片鱗　今村明恒
故濱田京大總長の値踏み　足立文太郎
鷗外第一群　長壽吉
防火　大熊喜邦
冬の第一主義　曾宮一念
行在所拜觀　白鳥省吾
嘉納先生と南郷少佐　黑木時太郎
皇軍　三木露風
上古へ繋る　山村耕花
永井遞相母堂の思出　堤康次郎
演劇と「信者」　三宅周太郎
ソ聯の芝居　武藤夜舟
親子　久保猪之吉
三文豪の思出　仁井田益太郎

◎蒙疆視察記（文藝春秋特派員）下島連
◎逃げた財界人―財界夜話―　相模太郎
人物紙芝居◆山高山◆脇田三田◆中保良将
世相論議　徳川夢聲　高田保
◆都市欄・京都・釜石・旅順・牡丹江・
◦いんどあ・すきい　後日譚　弘木丘太
◦面白い芝居の見方　小林一三
◦河豚と尾形　松林桂月

短歌と俳句
喇嘛寺　尾上柴舟
冬野　松村英一
寒月圓かなり也　尾山篤二郎
戰勝新年　齋藤茂吉
柿　高濱虚子
紀伊湯崎　長谷川かな女
長期建設と私の生活　諸家回答
◦ペンもまた鐵だ！　新聞月評
◦文化飛躍の妨害　ラヂオ月評
小品　毛嫌ひ　正宗白鳥
◆山に祈る心―隨筆―中村左衞門太郎
◆一病息災―隨筆―淡路圓治郎
◆入澤達吉君―隨筆―伊東忠太
敎育餘談　末弘嚴太郎
文藝時評　今日の小説　川端康成
小説　馬　伊藤永之介
小説　鶴亀　里見弴

戰場通信
初陣日記　大同　宮田重雄
宣撫班から　廣東　中野實

火野葦平　陣中作品
煙草と兵隊

◆詰將棋・花田八段
◆詰碁・木谷七段

◆文藝春秋社◆
東京市麴町區内幸町二丁目・振替東京一七六〇三

故池邊滿士氏告別式舉行ノ節ハ遠路態々御參列被下誠ニ難有御厚禮申上候
十二月廿四日
告別式委員長　[illegible]

三和銀行
資本金壹億七百貳拾萬圓
京城支店　南大門通二丁目
本店　大阪市

池田の菓
御用第一
おみやげ第一
池田の甘栗

第七期決算公告

第二十期貸借對照表

[illegible]

朝鮮鑛業株式會社
小林鑛業株式會社

天用縄……鯨にラヂオ 南極に鯨を捕りにケープタウンやその他の港を出航した捕鯨船の群は方向を知らせる無電であり場所を示される事になつてゐます、鯨を捕へたものは鯨に空氣をポンプで吸はせて浮ばせ標帶用の自動式無電と標識の先鋒にくゝりつけます

正月と家庭

朝鮮ではどうして新春をお祝ひするか

雑煮はトック、お年玉は賞給

京城誠信女學校長 李淑鍾女史談 【三】

朝鮮で は古くからお正月を年の始めとして祝ふといふよりも祖先を祀ることを主體として定められた大切な年中行事であつて、内地の方々が身心を新たにして元日の朝先づ神様を祀られるのと同じ心持であります、それで大晦日迄にはどんなに貧しい家庭でも内地の方と同じく家の隅から隅まできれいに大掃除を行ひ、沐浴して身も心も清めます、しかし内地のやうに門松を立てたり、注連を張つたりするやうなことはございません、元旦には未明に一家族揃つて祖先のお祀りを行ひ、また一家の家父長たる人に子や孫、下人に至るまで眞心こめてお禮をします

この場 合のお禮の仕方は朝鮮特殊の仕方であるといへませう、次にこのお年寄りは目下の者に對して過去一年の間に起つたお目出度い出來ごとを一人々々に話しきかせまた祖先代々の傳はつて來た家風を訓してきかせます これは祖先崇拜の東洋的家父長的風俗とも申されませう、それがすんだら家長たるものは御馳走を一々分配して一家族共にいたゞきます、内地の方々が元旦早々に家長から順次に身心を潔め、神佛前にお供をし、日の出と共に國旗を掲げて、屠蘇を汲み、お雑煮を祝ふのと同じ事だと思ひます、お年始廻りには家長は留守居をし目下のものを親戚知己へ挨拶に廻らせます

先祖を 祀る御馳走は家々によつて多少の違ひはありますが、牛、豚肉は勿論果物もいい、鯖るきまりになつてゐます お年始のお客様の接待は身分の上の方には〃歳饌床〃といふ御馳走を出しますが、内地のお雑煮のやうなもの、トック（餅汁）を出します、若い人達には賞給といつてその年の計畫資金にたるやうにお金を與へることになつてゐますが、これは内地のお年玉やお祝儀に當ります

また朝鮮の風俗にお正月の三日までは婦人は他家に行つてはならぬとされてゐます、新年早々女の出入りがあつては、その年の運が良くないといふあまり芳しからぬ風習があります

もう一つ 朝鮮でやかましく言はれてゐるのは喪中の者は新年は謹慎の意を表して外出致しません、來春は兎の年ですがそれは兎に角としてお正月の元日には朝鮮では婦人の外出は禁ぜられ一年中でこの日に限つて家長が先きに起きて家を一廻りした後に婦人が起きる習慣になつてゐます、その他元旦から十五日までは色々な行事があつて

【正月の挨拶、京城天香園金玉燁氏撮影】

正月遊戯と乙女への贈物

之も内地の松の内に當ります、朝鮮のお正月料理の代表的なものは、前にも申しましたトック（餅汁）で、他に饅頭汁、生熟、煎熟、魚物、油菓など各種あり、まして地方々々によつて異なるところもあります

お正月 の遊び事では擲柶といつて四本棒の遊戯がありますが、これは老若男女一般的遊びとされてゐます 上流家庭の婦人間には〃双六〃といふ遊びが行はれますが、これはダイヤモンドゲームのやうなものです 青年達は〃從卿圖〃といつて朝鮮地理のゲームをやりますが、これらはいづれも勝敗によつてその年の運命を判斷するといふ可愛い遊戯になるのです また朝鮮の郷土遊戯とも申しませうか、〃板飛び〃の遊戯は實になごやかな風景の一つであると思ひます

朝鮮の お正月の服装もまた舊慣藝術の粹を現はしてゐるものといへませう 一般の婦人は〃晴服〃といつて朝鮮の風俗に似よつた色合、例へば赤に金色の縫模樣のチマ（スカート）チョゴリ（上衣）にも同様の襟元、袖口には金銀の細工の縫しをします、〃ノリギャ〃といつて胸には下げ物があり、これはコハク、サンゴ、眞珠、メノウなどの七寶石を金銀で細工したものです、また子供服には〃福巾〃といふ冠物、〃色服〃といふ縫服などもありますが、刺繍入りの金巾に鈴をつけた冠物などまことに可愛らしく、これは藝術と稱るしるしであると申されてゐます

娘達の 装身物で特色のあるものは〃唐只〃といつて黒い長い髪をきれいにあみそろへてエンジの唐只を飾るのですが、その髪の長さが長ければ長い程綺麗に適つてゐるといはれたものですその〃唐只〃には福壽多貫富と金銀の文字が入れられてあります、〃唐只〃はどんな階級の家の娘でも大晦日には必ず新しく貰つて與へるもので、〃唐只〃をもらつた時の嬉しさは後々までも乙女時代のおもひ出となるものです

しかし これらの服装、装飾品は漸次影をひそめようとしてゐます、兎に角今申しました行事は漸次で行はれるならばになつてゐますが、是非とも改めたいとは先年來叫ばれて來てほつ〳〵實行されてゐるわけでもあります

【寫眞＝子供の盛装】

ラヂオの故障に これだけの豫備知識

何故故障が起るかといつて捕て機械或は部分品が壞れると云ふのは、其の機械或は部分品に必要以上の電流が流れ、時に生ずる現象でありますから、若し壞れた場合には單に壞れた部分部品を取り替へた許りでは、何故壞れたかをよく調べ、其の原因をつきとめ共に修理せねば何にもなりません、これは總てのラヂオ故障修理上、絶對に必要な事であります

眞空管の不良は故障に非ず

眞空管も電池や豆球と同様に消耗品なのですから、眞空管自身の感度が過ぎ鈍つては、故障と切り離して御考へにならぬと故障發見上色々な不都合が起ります、御注意下さい

アンテナ・アースは完全か

故障機械の修理に着手される前に『必ず』アンテナ及アースは完全か否かを御調べ下さい

電源には間違ひ無いか

電壓の低下や感度の減退は此の電源電壓が完全に百ボルト供給されて居ない場合によく起ることをいふことを心得て下さい（日本ビクター京城營業所技術部櫻井男氏談）

科學ニュース 成層圏の人造に成功

地球の表面から六五、〇〇〇呎も上の成層圏と同じ状態を地上で作ることに成功した、これはシカゴに於いて米國エヤー・ラインの技術によつて作られたもので鋼鐵製の長さ三呎、直徑一呎許りの圓筒で密閉され、氣壓の非常に異る處からそれに耐へ得るガラスの明り窓が取り付けられて居る、そして圓筒内から空氣を抜き出すことによつて地上十三哩の上層と同じ状態に置かれ、この中で酸素器具のテスト、無線放送の試驗用に用ひる材料品の研究等が行はれる

鯛の雲丹燒

材料＝鯛の切身五つ、雲丹、玉子、鹽

拵らへ方＝これは雲丹の好きな方にはたまらない風味のよいもので客膳に出しても結構なものです 切身に兩側から鹽をうすくまぶしてしばらく置いて（鯛鮨ならば鹽出しして）から串にさして燒き別に雲丹に卵を割つて黄味だけまぜてよく練り、鹽で味をつけ、一度燒いた魚に塗りながら燒きなほします

【京城郵便局通常郵便課長 佐々木直司氏談】

また 通常はがきといふ葉書の印刷番號は絶對に取扱はないことになつてゐます ... 特殊のはがきとのみ取扱ひ、規約改定の結果、年賀郵便として特別取扱ひをするものは封緘葉書と通常はがきに限られて、これだけのことになるのですから、一般といふとがきは手前の申しまは數一般といふことになるのですから、これだけの注意はくれぐれも嚴守されたいと思ひます

とも、このくらゐの心構へがほしいものです、最後に一つ是非とも知つて頂いてもらひたい郵便局からの注意がありますが、それは今呼ぶよくはきまちがへる方があります

年賀郵便と 十二月の小包出廻り 通常葉書につきご注意

また 今年も新年を前に二十日から年賀郵便特別取扱週間に入りましたが、明春は戰勝第三年の正月なので事變關係といひますか、武運長久祈願皇軍將兵への慰問贈答が持續してゐるといひますか、本年は昨年以上にこの特別取扱ひ制度に對して一般の關心が徹底してゐるやうです、今年は府内の各郵便局と打合せの上、色々の事情をくんで、昨年より一割は多いだらうと豫想して、全局員大いに張切つてゐます

年末 年始の郵便物を統計的に見て面白いと思はれますものに年末内地行の小包が今年は非常に殖えたことです、これを前年のそれと比べてみますと四割三分五厘の增で、これも戰勝景氣の結果といへないこともないでせう、殊に兵站基地朝鮮の名に恥ぢない朝鮮特産明太の子、リンゴなどの贈答が活潑的になつた反映だらうと思はれます

現在 までの小包の引受數では、本年は十二日の二、五三一箇が最高で前年のそれが十八日の一、五三三箇となつてゐましたのを見ても一般民衆が今までのやうに締切り間際になつてどつと出しては各方面の事務に支障を來すことをよく認識してみられるのだと大變に喜んでゐます、次に一般どのやうな職業の人が一番多く年賀状を出してゐるかと見ますと矢張り何といつても人氣稼業、水商賣の方々が斷然他を斷へてゐます、茲で一つ面白いとは驚いた人で府内某町の旅屋旅館ですが、この主人は毎年年賀郵便特別取扱開始と同時にその日朝、待ちかまへてゐたやうに年賀郵便を持ち込んで來られます

一般 の方々もからはなく

紙上病院 産後の惡露

【問】 二度目のお産ですが（初産は五年前でした）もう四週間も過ぎましたのに未だに惡露がありますがこんなに長引くものでせうか（二十九の女）

【答】 酒井病院長 御說の通り分娩後の惡露は各人により差ひがあり、又授乳してあるか否かにより色々ちがひます、普通の經過は、第三日迄赤色惡露（血性惡露）第四日―第七日迄褐色惡露第十日目から三週間迄黄色惡露と云ひまして四、五週間迄に終るものです、餘り早く起き歩きするか、又初産婦で授乳せない人は長いです

調理台

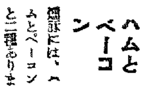

ハムとベーコン 豚肉には、ハムとベーコンと二種ありますが、ハムは燻し腿でありベーコンは燻し豚肉です、何れもいつたん鹽漬にしてから燻製にしたものです、それがため、ハムは脂肪が肉の一方についてゐますが、ベーコンの方は脂肪が縞になつてついてゐます

素人が上手に牛肉を切る法 牛肉のかたまりをそのまゝ頂戴したりすることがよくありますが、こんな時には、肉を板で抑へておいて、適當の厚みだけ肉を板からはみ出させておいて庖丁をあてると見事に切れます

サンドウキッチの重石 サンドウキッチを作る時、重石をかけますが、一番手頃なのは、丼に水を入れて、板の上から押しつけるのがよろしい

婦人評論 「母親の謙遜と反省」 生田花世

ある お母さんが次のやうな話をされた。娘と一緒に町へ買ひ物に行つて、三つ、四つの荷物となり、風呂敷にあふれたものは、新聞包として、娘と二人手に手に持つて、自分の家へ歸つて來た。さて、風呂敷からいろいろ取り出し、次に新聞紙をもひらいて、中のものを取り出し、新聞紙をまるめた。

——アラ、いけないわ、母さん。

と娘が叫んだ。母は、何がいけないのか面喰つて、

——なに？

とおもはず問ひかへすと

——皺くちやにしちやつて……。

娘は、新聞の、今母の手で田舍た皺をしばし四角にきちんとたたんで。

——紙、大切なんですつて

母親 は少からず恥しかつた、自分が娘に云ふやうな事を、娘から云はれて、母の威嚴を失つた次第だ。こんな事があつたなら、とて、私は、そのお母さんを、悪節だらしのない女の人だとは決して云はない。しかし、大人の世界では、つひ、多忙にすりへらされて、おもはず、ずして了ふ失敗があるものだ。又、かういふ事もあつた。

映畫『愛染かつら』を見て、ある女の人の言葉

——あれどうかとおもふわ。

その シーンは、若い母が七つ位の女の子に人形を買つてかへる途中、娘にばつたり遇つた。早く喜ばせようと、包装をとき、箱から人形を出して娘に渡し、だし、箱だけは自分が持つたが、包装の紙は路上にそのまゝ——

まつたく氣になるシーンだつた。

不用意と失敗は、考へて見ると人の生活にも、自分の生活にも、ありすぎる位ある。反省してみるがいい。誰にでもあるのだ。

ではどうすればいいかと云ふと、たとへ自分の子供からの注意、忠告であつてもはねかへさずに耳を傾けて、とりいれる謙遜を持さである。

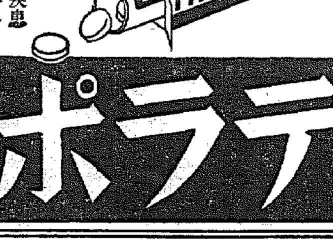

內服療法

淋疾 丹毒・化膿症に對する新化学療法劑

一、テラポールは凡ゆる化膿性疾患尿路の細菌性疾患に卓効を奏し又感冒、肺炎等の豫防的處置に好適す。

二、從來的確なる治療劑なかりし淋菌性疾患、丹毒其他化膿性疾患に對する特効的眞價は毎次報告せらるゝ專門家の文献に詳なり（文献贈呈）

適應 淋疾、丹毒、疔、癤、癰、扁桃腺炎、中耳炎、敗血症、化膿性外傷、淋巴腺炎、産褥熱、腎盂炎、膀胱炎 其他細菌性、化膿性疾患の治療及豫防

二〇錠 一〇〇錠 五〇〇錠（外に末・注あり）

テラポール錠

第一製薬株式會社 東京市日本橋區江戸橋三丁目 大阪市東區道修町二丁目 京城府黄金町二丁目

スカボール ザルベ

シモヤケ 凍傷 皮膚病に

皮膚病の 第一の悩みは痒みです。痒みさへとれたら……と誰もが感ずる共通の悩みです。夜安眠の出來ない苦しさ……子供のむづかりは皆この痒みの爲です

寒さに入って 凍傷の痒みも身體の温まるにつれて強く感ずるものです。こんなとき無理に掻きむしらずスカボールザルベを充分に擦り込んで寢めば忘れたやうに安眠が取れます。

スカボールザルベは 唯一の止痒皮膚藥スカボールをクリーム化した新劑で少しも衣服を汚染せず、直に水洗出來る無二の良劑です。

効能 凍傷・疥癬・陰部頑癬・水虫 濕疹・皮膚瘙・白癬・面皰 毛虱・南京虫螫傷其他

慰問袋に入れて最も喜ばれます

價 ・三〇 ・五〇

第一製薬株式會社 東京市日本橋區江戸橋三丁目 大阪市東區道修町二丁目 京城府黄金町二丁目

朝鮮總督府專賣局製 官 蔘精 官製人蔘エキス

〔主効〕精力増進 過勞・虚弱體質 貧血・初老衰徴 神經衰弱・神經痛 リウマチス・外傷

各藥店百貨店にあり

蔘精元賣捌株式會社 文献呈

京城府旭町二丁目八番地 外科 皮膚科 瀬戸醫院 瀬戸 潔 電話本局(2)二四九八番

正式 國旗 旗竿・付屬品一切 製造卸商 大久保眞敏國旗部 京城黄金町三丁目 電本(2)二一一四番

高 フンドータカの あるところ 聲價 愈々高し 仁川 高杉醬油釀造場

京城府岡崎町七番地 入院隨意 野崎肛門科 院長 野崎 愿 電話龍山(4)九九三

肝油は生肝油が最も効果的で最も經濟的！

加工した肝油よりも、生の肝油が低廉で、而も効果の多い事は判つて居りながら、生だと臭くて飲みにくいので婦人子供に向かないといふのは製法の缺陥に因るものです。下田式純肝油は世界的な模範肝油工場として有名な水産試験所に於て所長下田氏の發明『生飛法』により精製される肝油で唯一つの無臭肝油で、臭くなく飲みよくて胃腸を害せず、ビタミンの含有量は生肝油や肝油製剤中最高を誇る稀成品です。現に日本内地は元より朝鮮、滿洲の二千餘の小學校に於て、この肝油が毎日虚弱兒童に服用されて居る程です。以て其の効果は實證されます。

感冒に罹り易い人 肺病、肋膜炎の人 冷え症、貧血の人 其他病弱虚弱な人

五〇〇瓦入（一回五瓦服用） 金壹圓六十五錢 有名藥店にあり

東京・大阪 大木合名會社

強力無臭 專賣特許 下田式純肝油 S3―10

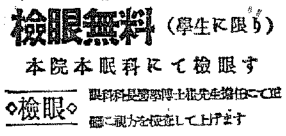

檢眼無料（學生に限り）

本院本眼科にて檢眼す

◇檢眼◇ 眼科科長醫學博士世羅先生擔任にて正確に視力を檢査して上げます

◇眼鏡◇ 三十餘年間の古き歴史を以つて熟練なる技術と精密な機械を完備して弊部工場で正確に製造して上げます

京城驛前 セブランス病院 セブランス眼鏡部

日本郵船定期出帆

◎北鮮航路 ○東京行 釜山―關門―名古屋―清水―横濱寄港 金泉丸 ○博多直航船 長崎―三角寄港 慶島丸 大連十二日 仁川十五日 ○鹿兒島行 釜山―博多―長崎―三角寄港 ○急行船（元山ヨリ名古屋直航）清水―横濱寄港 雄基元日 清津三日 元山一月二日 江原丸 雄基一月十三日 清津十四日 元山十七日 ○大阪行 釜山―（博多）―關門―神戸寄港 榮江丸 城津 日 元山 日 浦項 日 春川丸 城津 日 元山 日 浦項 日 新京丸 城津二日 元山 日 浦項 日 盛京丸 雄基一月五日 清津六日 元山九日 雄基一月八日 清津九日 元山十二日 ○新潟行 金剛山丸 雄基二日 清津三日 元山五日 ○敦賀行 慶安丸 雄基元日 清津元日 元山三日 ○浦鹽行 盛京丸 元山三日 清津一月四日 雄基五日

○南部線 博多―神戸寄港 神宮丸 仁川 日 群山 日 木浦六日 漢城丸 仁川 日 群山元日 木浦三日 ○北部線 仁川ヨリ阪神直航 定州丸 日 鎮南浦 日 仁川 日 長壽山丸 新義州 日 鎮南浦八日 仁川十日 ○大阪行 成鏡丸 新義州 日 鎮南浦六日 仁川二日 ○東京行―横濱寄港 興東丸 新義州 日 鎮南浦二十日 仁川二十二日 特等ハ並等ノ倍額 釜山―上海間 拾參圓五〇錢

朝鮮郵船仁川定期出帆

乘客並貨物 京濱行 名古屋、清水經由 興東丸 一月二日 阪神直行 鎮南浦經由 漢城丸 十二月廿五日 大連行 岩手丸 十二月廿四日 青島直行 三等十二圓特等倍額 清津丸 毎月五日十五日廿五日 上海行 鎮南浦、群山、木浦、釜山 運賃三等十八圓特等倍額 鎮南浦行 漢城丸 一月一日

近海郵船仁川出帆 高雄行 大連、芝罘、高雄 岩手丸 十二月廿四日

沿岸航路出帆豫定 海州線 隔日出帆 仙巖線 毎日出帆 唐津線 毎日出帆 天宜線 月六回出帆

朝鮮運送株式會社 仁川回漕部 電話四一〇番

京城府南大門通り五ノ一 朝鮮郵船株式會社 代表電話本局(2)四一九五番 釜山支店 大橋通 代表電話(長)四〇一三番 元山支店 海岸通 代表電話(長)一三四番 仁川出張所 港町 電話(長)三五一番 北鮮出張員 清津府北星町 京城代理店 電話本局(2)五一二一番 朝鮮運送支店 鎮南浦代理店 朝鮮商工會社 仁川代理店 朝鮮運送支店 群山代理店 群山海運會社 木浦代理店 朝鮮運送支店 釜山代理店 大池回漕店 元山代理店 朝鮮運送支店 城津代理店 朝鮮運送支店 清津・羅津・雄基代理店 國際運輸支店

朝鮮郵船 朝鮮郵船出帆

◎西鮮航路 ○青島直航 月三回 清津丸 仁川發毎月五日、十五日、二十五日 青島發毎月九日、十九日、二十九日 ○大連行 櫻島丸 仁川一月七日 鎮南浦八日 大連九日 ○上海行 釜山丸 仁川一月三日 鎮南浦四日 釜山七日 ○大連・青島行 休航

旅客並等運賃 仁川―大連間 七圓 仁川―青島間 拾武圓 仁川―上海間 拾八圓

歐洲行 白山丸 横濱一月五日 神戸一月七日 門司 桑港行 龍田丸 横濱十二月廿七日 神戸十二月廿九日 濠洲行 北野丸 横濱 神戸 長崎 沙市行 日枝丸 横濱 神戸

日本郵船乘船御申込は弊社に御用命願ひ致します

年賦定期貸付 日本銀行代理店 日本勸業銀行代理店 普通銀行業務 朝鮮貯蓄銀行代理店

京城南大門通二丁目百四十番地ノ一 株式會社 朝鮮殖産銀行 頭取 林繁藏

資本金參千萬圓 全鮮各地に支店五十四ケ所並に内地大阪に支店あり

佐藤内科 内科一般 特ニ 呼吸器、心臓、X光線 腎臟、血壓、糖尿 院長 醫學博士 佐藤小五郎 京城永樂町 電話本局(2)二八八四番

不動産の管理引受 土地、家屋の合理的管理は 一、家賃、地代の取立が確實なる事 一、管理料が合理的に低廉なる事 一、其の他一切の代行 京城不動産株式會社 京城府長谷川町一一二番地（電話本局(2)二一九番）

京日中鮮版

一通りの斧鉞では後には引けぬ
各課の要求一千萬圓
江原道新豫算 愈よ査定に入る

【春川】江原道新年度要求豫算は學務、社會の兩課を除くほかは全課出揃つたので地方課は豫算係りで愈は廿日から本格的査定に取りかゝつた、さすがに戰時下豫算だけあつて非常時の自然膨脹は必至、要求額一千萬圓に近いもので限度ぎり／＼の財源を以て如何にこれを査定すべきかと係りは悲鳴を上げてゐる、殊に各課の膨脹は豫めの御通しで時局色濃厚と盛りたての要求で一通りの削減では引下がらぬものばかりである、土木の七十萬圓増加は地下資源開發に是非必要な鑛山道路が重であり、鑛務の五十萬圓増加も然り、其の他戰時下の増産計畫に伴ふもの、教育の四十萬圓も既定計畫から來る自然膨脹である、この外林業の二十萬圓と畜産の五萬圓、農村振興の五萬圓増加等何れもやむを得ぬものばかりである、特に警務の防共、經濟警察關係の増加は否應なしの處、社會課は明年初めて地方課から完全に分離するし此非常時下に百萬圓あつても滿足だとは言はぬとあるこの上なほ課に依つては追加要求の攻撃も伴ふべく、この未曾有の巨大要求に果して如何なる鋏が下されるだらうか、尾崎課長以下査定陣の捌き次第は極めて注目されてゐるが、地方費財源は本年の實行豫算六百九十一萬圓に歳入の自然増加を加へて僅かに七百萬圓を突破するのであるから問題は頗る財源豫算の立て方如何に幾る譯である、現に負傷りでも一應査定を濟まさぬと見通しがつかぬらしく年内の地方課査定終了は一寸認めない

獻金 【永同】郡では銃後報國强調週間を利用し管下各面婦人時局認識講演會を開催したが、場江面千萬里婦人團ではこの時局講演で感激し席上で二圓を國防獻金した

一粒殆ど一錢
平壤栗の昂騰振
內地移出新記錄へ

【平壤支局】特產平壤栗は頗る天津栗の統制管理による輸入難を見越して目に、どし／＼と內地へ移出近に內地の市場は平壤栗によつて獨占されたかの感があり、殊に最近は逼迫すると共に一層活況を極め、その價格も鰻登りに昂騰、本月上旬頃百圓の成用面が現在は百四十圓と云ふ一粒一錢の新記錄的相場を生み、生產地元ではこの異常な景氣に狂喜してゐる流山附近ではこの記錄的內地進出を契機として將來天津栗の輸入を根こそぎに驅逐すべく目下その計畫策を練つてゐる

陽曆勵行運動旺ん

【春川】道內半島人側の陽曆勵行運動は各地ともなか／＼盛んで原州あたりでは陰曆採用のものには五日間の道路賦役を課する申し合せの如き極端な例まで取つてをり春川郡東山面では面內の長老連が元日の朝公會堂に集合して若者の團賀を止め朝鮮語でいふ『歲拜』を受け陽曆換歲の祝盃をつける等、津々浦々に至るまで勵行の聲高らかと陽曆を唱へ、老幼男女間の話題に上つてゐる

江陵の人口調査

【江陵】邑では區長及び方面委員會委員等を邑會議室に招集し林邑長統裁の下に廿四日から廿七日迄人口調査に對する指導事項及び貧困者カード登錄者決定に關する會議を開いた、當日登錄者に決定された貧困者は甲種廿四名で六十以上八十餘歲の高齡者で頼りのなきもの、又は十五、六歲で全然獨立生計の不能のもの、乙種二十三名は獨立生計者であるが極く困窮者である

坐礁日に二件
淺い群湖港

【群山】去る廿三日午後三時半ごろ釜山三國商會の所有運搬發動船三國丸第三號（五〇〇トン）は［illegible］いてから間もなく坐礁、身動きも出來ず且つ底部の一部を破損したので浸水し、已むを得ず群湖消防組のポンプまで借りて排水に努めるなど大騷ぎを演じた、また同廿三日午前三時ごろには港內に繋留中の鐵甲帆船が坐礁し約二、三千圓の損害を受けるなど一日の中に二回も船舶の遭難があつた、原因は何れも港內が築港工事のため淺くなつた結果と見られてゐる

年賀郵便殖える
羅南局の奇現象

【羅南】戰時下に於る國民生活の緊張を反映して年賀郵便の激減が豫想されてゐたところ、二十日一齊取扱ひ開始を待つて羅南局の昨年初日の統計と今年の分を比較して見ると案に相違して五割强の増加である、しかしこれは邑の人口が昨年より五六千も殖えてをり、普通郵便小包等も平素の増加であるところを見ると年賀郵便も自然増加と見られる、これ［illegible］下局長は語る

初日はだいぶ殖えてゐますが取扱期間全體を通じてはその割ではないでせう、昨年十六萬だつたから今年は十七萬位ではないかと思ひます、その位の増加は邑の人口増加から見て當然です、これにしても事變前の五十六萬通から見れば甚しい減少振りです

先生の不足二百
さてどうする咸南の悩み

【咸興】咸南道では初等教育擴充五ヶ年計畫に伴ひ明年度において百四十九學級を增設することゝなつたが最近道內における各種企業の勃興によつて教務教員が續出し未曾有の教員饑饉時代を現出、折角の計畫に支障を來すに至つた、本年度において退職を申出た教員は既に八十餘名に達し、明年三月の學期末までには百名を遙に超過するものと豫想され、これに學級增設による增員を加へると一學級三百五十餘名の大不足を來す見込みである、道學務課では如何に學級増加をしても、肝腎の先生がゐないではどうもならぬと、これが補充策に腐心してゐるが、目下のところ、師範學校卒業生約百十五名のほか、內地からの移入教員約四十五名、都合百五十名の補給の見込みで、尚殘る二百名をどうするかに［illegible］

鳳頭の硫化鑛
開發の準備進む

【羅南】曩に惠山鎭鳳頭里附近で發見された硫化鑛鑛はその後調査の結果品位鑛量共に非常に有望なものと折紙がつけられたがこれが開發は大日本鑛業コンツエルンとして日鑛、三井、鑛主林岩太郎三者合辦の惠山鑛業株式會社（資本金百萬圓）を組織してこれに當らしめ、開發された鑛石はこれを清津日鑛に送り、同社の硫酸工場で硫化物を除去して硫酸必需の硫酸原料に供するが又一面同鑛石は大體品位六〇％程度のもので硫酸工場の處理により品位は約八〇％に高められるといふ一石二鳥の開發案で、日鑛では目下着々右硫酸工場建設を急ぎつゝあり明春五月頃竣工のはずである、なほ品位を高めた有硫化鐵鑛は日鐵又は三菱にそれ／＼賣込まれるはずである

測候所を要望

【長箭】東海岸唯一の天然の良港で商漁船の避難港、漁業基地として知られてゐる長箭では船舶の便を圖るため地元漁業組合や水產關係者がかねて測候所の設置を要望しば／＼陳情してきたが二十日本府開野氣象測候技師及び久保田江陵測候所長の來箭を機會に邑長、佐々木漁業組合理事長、本田漁業組合長等が一日も早く設置方を陳情した

掛買の弊を廢せよ
物價騰貴の抑制に
忠北道物價委員會から答申

【淸州】忠北道當局では去月十二日附を以て道物價委員會へ『本道の實情に鑑み物價騰貴抑制のため採るべき方策』に關し諮問したが同委員會で愼重審議の結果、左の通り答申したので道當局ではこれに基づき物價騰貴抑制のため各般の手段方法或は施設を講ずる筈

▲營業者に時局を克く認識せしめ道義心を涵養すること▲消費大衆に對し消費節約觀念を注入し貯蓄獎勵を鼓吹すること▲勞働力の需給調整を圖り生產者及び販賣者に對し低利資金の融通方法を講ずること▲道內生產により供給可能なりと認めるものに對してはその消費及び供給の實情を調查し極力生產の增加を圖ること▲特殊生產品に對しては生產及び檢查規則の制定をなすこと▲生活必需品供給の圓滑を圖り地方的に要移入數量の確保を期せしめること▲要移輸入品の共同入荷方法を講じ配給の合理化を圖ること▲運賃低減（私鐵賃收等）の方法を講ずること▲現金賣制度を獎勵し掛買制度を廢せしめると共に消費者の出買の風習を是正すること▲朝鮮商業組合令を制定し主要都市に商業組合を設置せしめること▲公定價格の定めなき生活必需品に付き標準價格を定め販賣の實施たらしむること

契約高、目標の一萬を突破
春川局の簡保

【春川】春川郵便局では保險報國のモットーに簡易保險局員の涙ぐましい活動を續けて來た結果かねての目標一萬口契約をみごとに突破して廿二日現在では一萬百九十五口、保險料九千九百二十六圓七十錢に達した、しかもこの中の半數に近い四千四百十口、保險料四千二百二十錢が本年四月以降の新契約高で、國民貯蓄報國の波に乘つた一般の自覺もさることながらこれに拍車をかけ猛活動を續けた係員等の努力は多とされてゐる、なほ契約高一萬口突破により規定上の無料健康相談所の設置資格も獲得出來た譯で早くもこれが實現の要望の聲となり期成會組織の氣運すら釀厚となつてゐる

『國民奉祝の時間』
元旦の午前十時
一齊に東方遙拜

【春川】江原道では光輝ある聖戰第三年の元旦を迎へるに當り聖壽の無窮を奉祝すると共に事變の完遂に邁進すべく益々盡忠報國、擧國一致の誠を致すため、官廳、學校等の奉祝式を行ふに當り特に邑面民は神社、學校、公會堂等適當な場所を定め祝賀會を行ひ各種團體、銀行、會社、工場等でもこれを行ふこと、式典に參列の出來ないもの、ため當日午前十時を『國民奉祝の時間』と定め（サイレンで周知せしむ）各家庭その他の場所で東方遙拜を行はしめることになつた

まだ／＼獲れる
水揚げ〆めて二百二十萬樽
鰛景氣に躍る江原

【春川】江原道東海岸の今年の鰛水揚げ高は去る廿日現在で二百十萬九千九百九十四樽、前年同期の二百二十六萬餘樽を迫つかけてゐるが、今なほ盛漁中で廿日の一日の水揚げは二十六萬七千五百七十二樽であつた、この引續く大漁群は漸次南下、本道では目下三陟、蔚珍、竹邊あたりが盛漁中であるが何れも殆ど內地輸送の仲買りが盛んなため實際の本道水揚げ高は少く、それでも竹邊では目下一日七、八萬樽の水揚げを示してゐる

鰛の代りに明太
城津灣は活氣づく

【城津】水產の王座を占めてゐる鰛が豫想外の不漁であつたゝめ城津灣の水產業界に相當大きな打擊を與へてゐるがその代償として去る十四日から獲れ出した明太魚が例年の漁獲高を遙に凌駕してゐる即ち廿日まで既に千百廿五駄、四萬二千餘圓の漁獲があり、更に廿一日は二百餘駄の水揚げがあつて相場も最高五十四圓から最低卅五圓を上下し、時ならぬ活況を呈してゐる、從來この明太魚は城南の特產物として獨占され、城北では極めて少量の漁獲しかなかつたので城津地方でも擔憂する程のものではなかつたが最近の豊漁は全くの異例とされ、將來同樣も有望視されてゐる

「人殺し船」判明か
二瀬仁川署長ら海州に飛ぶ

【仁川】既報、廿三日早曉木だ明けやらぬ午前四時半ごろ、小月尾島沖合第一赤ヴイから南方約三千米の海上で仁川に向つて入港せんと航走中の百五十石積帆船（富川郡靈興面築島里支領德所有船）に衝突沈沒せしめ、船員、船客六名の救助を求める悲痛な叫びも聞き捨てにして逃走した怪汽船について、所轄仁川署でも重大視し嚴重捜査の結果、廿五日夜ついにその正體をつきとめたもの、如く二瀬署長の指揮の下に司法係員數名は海州に急行した、被害者の言によると夜目に判然とはしないが船體は黑色で中央から上は白色に塗られた一本マストの發動機船であること確認してをり、また衝突時間等から推測して同日午前四時仁川港出帆海州方面に向つた仁川資籍發動機船新興海丸に最も疑ひをかけられてゐる

なほ遭難すれば折よく通り合せた忠南唐津から仁川に歸港の途にあつた丸星浩丹部新興丸に五名の男は救助されたが、仁川まで濟の治療に趣くため乘り合せた少女金栗寶（一五）は遂に海中に落ち行方不明となつてしまつた

水原の歲末警戒

【水原】水原署では例年の通り歲末警戒を實施してゐるが廿日から第一期警戒に入つたので梁沼署長は全員を指揮して水も洩らさぬ警戒網を張り、全署員は不眠不休の警戒に當り犯罪、事故の未然防止に萬全を期してゐるがなほ二十五日からは消防組員も出動警戒に當ることになつてゐる

技師夫人殺しの犯人『大山春雄』

◇……親の罰、つひに子孫に累を及ぼす、京城の技師夫人殺し、犯人が仁川出身といふので仁川府民を驚かしたと……

◇……しかもその犯人は昔々の昔、母が連れ子として泉川家に入つたが『親のない子の愛目はさせじ』と、親しき父の偏心も遂には仇、實の子として泉川清一と戶籍に入れられたゝめ、後から生れた何の罪のない弟妹までが汚名に泣かねばならぬ運命のいたづらよ

◇……實際はこの世にないはずの大山春雄『』だが彼はその後二、三の惡友と父の大金を拐帶して別府に飛んだ時にはこの名を使つた、だから捜査願ひは出されても當局の嚴重な目を旨く逃れてゐた、父はそれでも『人樣のものに手をかけなかつたのがせめてもの幸ひだ』と老ひの眼をしばだたいたものである

◇……だからこそ、さすがの犯人も今回は『泉川雄』を極力隱したものだ、が當局の追及は急、つひに過去のからくりは一切白日の下にさらけ出されて、一人二役、假名の謎は見事に解かれた

◇……彼は元來氣の弱いお人好しどちらかと言へば少し足りない方だつた、惡い道から足を洗はうとあせる彼の良心も、惡友の强迫に會つてはひとたまりもなく、更に深みへ／＼と落ちて行くばかり、朱に交れば赤くなる、持つべきは心の友、友の選擇を誤つたからこそ、彼は遂にこゝまで落ちたのだ、彼、親友の一人は、現に某［illegible］の高さをかこつてゐる

◇……泉川清一の大山春雄よ親、弟妹の身にかゝつた醜惡を思へ、眠れる汝の良心を呼び起せ、濟まぬと思へば一路更生の道へ進め【仁川】

銃後戰士の覺悟（上）
恐るべき第三國の魔手迫る
十九師團報道部長　梅村篤郎

支那中原の要衝武漢三鎭を攻略して以來時に二ヶ月に垂々としてをりますがこの間皇軍は寧日暇もなく武漢附近一帶を肅正し、揚州を收め、又は廣東附近を平定し所々戰果を擴張してをります、しかして蔣介石はその夢想ね我豫想の如く自らはその直系軍を以て四川貴州湖南方面に後退し、一部雜軍は共產軍と共に西安以西の西北地區に後退し、第三國の後援を期待して飽くまで長期抗戰を呼號して居ります。その國共兩黨の間に暗鬪をやるやうでありますが、兎に角未だ內部の瓦解を暴露するに至りませんことはその持續力もさることながら彼の背後にある列國の援蔣態度の變化如何に關することが極めて大であると信ずるのであります

而して英國は自國の投資四十億に上る權益が將來危殆に瀕し、これが保全のために付依然蔣政權に據らざるを得ない情況にありますので今後も依然援蔣政策を繼續することと思はれますが一面對日態度を緩和しつゝあるやうであります、佛國は帝國の實力に對する認識を新にすると共に東亞に於ける其の權益に大なる脅威を感じてをりますがその政策は依然英國の追隨外交でありまして佛印を通ずる對支援助も亦これを繼續することでありませう。畢竟するにこれ等英佛兩國と帝國との關係は共に經濟問題の範圍にあつて未だ根本の急といふは當りませんが、蘇聯邦に至つては大にその趣を異にしてゐるのであります、蘇聯邦は恐らく今後も何程か抗戰を持久せしめ、日支兩國を共に疲弊せしめ、一は支那赤化政策の達成を期し、他は日本に對し早晚不可避の運命にある日蘇戰爭に備へんがため日本の對蘇戰力を消耗せしめる、この兩者の網を充實し、或は國內肅正に邁進せんとする從來の方針に何等變化はないと思はれます

これがため既成赤化地區たる支那西北地區の安定强化並に據點は固よりこれを根據とする全支那赤化工作並に皇軍占據地域に對する『ゲリラ』戰はます／＼强化するでありませう、この事は帝國の今後對支建設工作を妨害し帝國の決意を阻むものでありまして、畢竟今後の我對支政策は必然的にソ聯邦の對支赤化工作と正面衝突を避け得ないのであります、しかも蔣政權が飽くまで抗日戰を續行することはソ聯邦の最も希望する所でありまして侮蔑せんとする國民政府を經濟し、且その動搖に乘じてその內部に喰ひ入らんとするソ聯邦の努力は今後却つて强化せらるゝ可能性が大であります、從つて飛行機を主とする兵器の供給及び支那軍指導の赤軍將校又は飛行士の派遣等の支援援助は從來に比し更に增加することあるを覺悟せねばなりません

蘇聯邦は斯くの如くして支那赤化と對日消耗戰の目的を達しようとすると共に對日消耗戰遂行の暁には主力を以て、殲滅的打擊を加へ得る如く對日極東態勢の强化にも絕大の努力を拂つてゐるやうであります、即ちその一は一昨年日獨防共協定成立の報に接し對日獨東西二正面戰爭のための軍備擴張中なることであります、來る昭和十七年には完成の豫定となつてをります

この昭和十五年乃至十七年は恰も英國の海軍、空軍、米國の大海軍擴張の完成せらるゝ時期に當りましてその頃は所謂國際的危機を包藏してゐるともいへませう

その他極東赤軍から［illegible］れば中央の統制に服せない『ブリユツヘル』將軍を逐ひ出して中央直轄の三軍に分轄し、或は極東軍の內容を整理充實する等が即ちそれであります

過般の張鼓峰事件に於ては蘇聯邦は日本に對し乘ずべき機會を捉らんとして却つて我皇軍の果敢なる反擊に會ひ、脆くもその出鼻を挫かれたのでありますが而もこの一回で斷念する彼でないことは過去の歷史が示す所であります

抑々我帝國不動の國是は八紘一宇の大精神に基き皇道を世界に及ぼし人類の福祉を增進するにあることは今更論を要しないことであります。しかしてこれがためには先づ東亞の聖域より赤禍を驅逐し、日本を盟主とする東亞民族を覺醒し以て從來の歐米の桎梏を解放し、その文化を復興して共榮圏を確保しなくてはなりません、而してこの大陸經營の大事業は日本民族に課せられたる天與の使命であります

この公正なる我國是の遂行を妨ぐるものは第一は共產主義の思想的侵略であります、第二は歐米の個人主義、自由主義、唯物主義を基調とする思想的侵略であり、第三は歐米特に英國資本主義的壓迫政策の惡影響であり、第四は支那軍閥乃至政權の賣民族的政策であり、第五には排日教育のため盲目に教育されたる支那民族の無自覺であります

從つて帝國と致しましては先づ有害なる共產主義と訣れる歐米思想の魔の手を東亞の天地より驅逐すると共に歐米諸國の資本主義の毒牙から免れる方途を講ずるが最も肝要であると思ふのであります

換言すれば日本の大陸經營は先づ物心兩方面に亘る歐米の侵略を驅逐し以て日滿支の緊密なる提携を圖ることであります。これを經濟的に見るならば東亞のブロツク化を完成し從來の經濟的搾取を排除し之に代ふるに良質にして廉價なる生產品を以て東亞特に支那四億の民を饗ひ彼等を奴隷的境遇より人間並の生活水準に向上せしめ併せて我日本の人口問題を解決して共存共榮を計ることが肝要であります

かくて帝國當面の大事業は一方に於て長期抗戰を潰滅しつゝ他方に於て新らしき東亞の建設を力行することであります、而して我軍の占據地域に於ては各方面共未だ主要都市主要交通線以外に於て共產黨或は蔣政權便衣下の大小幾多の匪團擴行跳梁を見ざる情勢であります

而もこの治安の確保は實に諸建設の基礎をなすものでありますと共にその不安定は支那民族の歸趨すべき所に動搖を與へ且共產黨政權抗戰第三國に乘ずべき虛隙を與ふるに至りますから速に親日新政權の安定を確保し、これを中心として强化擴大邁進しなければなりません

無煙炭
どうして運ぶ
明年の百卅萬噸
今年の八十萬噸もやつと

【平壤】先月東京で開催された無煙炭鑛組合總會でも結局は增產することになり協議したが朝鮮無煙炭組合では日產が少くとも明年度には三十萬噸以上の增產必至の計畫となつてゐるため鐵道輸送も增加となるわけでこれが圓滑を圖るには貨車繰りが極めて必要となるので二十一日から二日間鐵道ホテルで鐵道會議を開催したが明年度鐵道利用の無煙炭は結局百三十萬噸位になるが本年の約八十萬噸は貨車の圓滑を缺いて契約高百萬噸の輸送が出來なかつた狀態であるため本年より五十萬噸餘も增送するとなると年度初頭から相當確實な相互輸送計畫を必要とするだけに會議の成行は非常に注目されてゐる

妓生春を賣る

【仁川】府內龍岡町一七四ノ九金一扶運方妓生月心こと崔吉順（一八）は京町の四十男の家具商と、同所妓生錦珠こと朴永本（一七）は某砂商深谷里の愛撫を受けたが、去る七日夜楷洞の旅館に一泊し約二百圓宛で春を賣つたことがこの程發覺、廿三日右兩名は仁川署に召喚され嚴重取調べを受けたが、近いうちに嚴重處分の筈

綿製品配給

【春川】綿製品配給統制强化に伴ふ綿製品（脫脂綿を含む）の官廳用品、小倉製、白木綿、綿ネルの三品に限り本府から配給されることゝなり道では管下の使用量を目下調查中であるが要輸入綿製品（被服用、病院使用品等脫脂綿を含む）は綿製統制を圖るため極力綿スフの使用を奬めることゝなつた

シネマと演劇

朝鮮館【仁川】廿七日晝夜二回限▲松竹大船映畫「道草の歌」佐分利信、川崎弘子、桑野通子主演▲松竹大船映畫宗本英男監督「ネ、思ひ出して」主演▲新興京都映畫、阿部正三郎、小池政江、磯野秋雄、押本七之輔監督「おつる姫」大谷日出夫、鈴木澄子、日高照子主演▲米國リパブリツク映畫、レオナルド・メーカー監督「夢の天國」チヤールス・ファーレル、シヤーロット・ヘンリー主演（附下二千米）

愛館【仁川】廿七、廿八兩日（晝夜二回）▲獨逸ウーファ映畫クルト・ゲロン監督「白鳥の死」ハンス・アルバース、トルデ・フォンモロー主演▲日活多摩川映畫「家宗の花嫁」杉狂兒、須公子、黑田記代、星ひかる主演▲パラマウント映畫「若い命」ボーリン・ロード、WOファイールズ主演▲大朝、パ社、パテーニユース

清興劇場【淸州】廿七、八兩日▲日活映畫「白衣の佳人」入江たか子、岡譲二主演▲時代劇「盤嶽道中」大河內傳次郎、中村國太郎主演▲同「火の玉小僧」海賊退治」その他ニユース

急慢性淋疾の最初の必滅作用

內服による除菌範圍は全尿路に及び分泌物乾燥・鎭痛收斂等速かに粘膜を機轉する

淋疾の總ゆる手法に枯杭し局所に全身に牙城を搖がぬ淋菌

僅か三日で足る驚異の奇襲

Para-aminobenzol sulfonamid・dimethylamid

嘗つては臨床家・化學者の頭囊にもなき衝擊療法出現

淋病

從來淋疾療法の狙ひ所は、試驗管的淋菌殺力を基準に、慢性に移行して淋菌の巢窟となる尿道組織の深部に餘白なき迄に浸透せしむる浸透力附與に全能を碎いて來たが、机上の完成は生體に與へて治效を期待できる道理がなく今、此矛盾に明答を與へたのである。

淋疾治療界の過去幾十年の久しきに亘り重要されつゝあつた內服藥と雖も、滲透力に稍見るべきものあれど、殺菌力に至つては貧弱にも微弱で、しかも規則的に應用すれば胃腸を障害する副作用を如何とも爲し難く、挿入多量液を換ふ洗滌等の外用局所劑は概ね殺菌力に見るべきものなく、而も治療範圍が尿道の狹き部分に限定され、手法上の不備は使用煩しく不快無益苦痛を患者に與へるか手技を要し熟練なき患者は逆に淋菌を深部に押し込め病巢をつくり後部淋疾を犯すのが定石的であり進襲日々治療に到る事へ得ない。

驚異的完成の覇業を遂ぐ

淋疾の完全療法は、臨床家、化學者の望みに人智外に置かれ、最古の療法たるプロタルゴールや、白檀油劑に依然として委ねるしか方途なく、臨床家、患者の苦悶を拱手傍觀己む無き狀態にあつたが、科學は行き詰る所を知らず、嘗つては化學者、臨床家の頭囊に蹤想さへ寄されなかつた新高級化學劑、新內服藥ケンゴール完成の驚異的覇業を遂げ、治療界は根幹より一新された。

淋疾慢性・急性兩面滅菌

最新高級新化學內服劑ケンゴールは、過去の內服療法が血液との融合問題を取り上げ、深透力や、試驗管的殺菌力の强弱を論じ、缺點として副作用が伴ふ上に治效もこれに伴はざるの憾みあつたが本劑は、服用間斷を入れず、主劑たるα・βは各々强烈なる除菌力を有すXを全生體に發揮充滿する。一つは急性菌の强力な殺力であり、他は慢性期の潤管に根强よく喰ひ下る執拗な淋菌の病巢破壞と滅菌である。

排膿粘膜の消炎・鎭痛收斂

本劑新內服ケンゴールは、從來全く不可能とした、內服による急性、慢性の淋菌を必滅する。夢想の實現化であり、局所的には强烈なる除菌と、充血漏泄や排膿粘膜の消炎、鎭痛收斂の治效を速日發揮する。又攝護腺、副睾丸、膀胱等既に深部器官に病巢を持つ淋菌を滅菌、粘膜を更新し、消炎鎭痛の迅速正確は、絕對の治能である。而も殺菌作用は男女の泌尿器に範圍を限定せず、淋菌性關節炎、丹毒敗血症其他細菌性（葡萄狀球菌、連鎖狀球菌等）疾患の廣範圍に及ぶ。

淋疾治療に大躍進、淋菌にとつて靑天の霹靂

新化學新發賣內服劑ケンゴールは、淋疾治療界に驚異の革命劑である、さきには僅か、梅毒にサルバルサンと痘瘡豫防のゲルマニンとがあるのみ、本劑は第三彈で待望久しき淋疾撲滅を可能ならしめた一大巨彈である。淋病療法は、プロタルゴールに始まりプロタルゴールに還へると、凡ゆる臨床家、患者を失望せしめ、怖るべき淋疾の蔓延にも拱手たゞ焦慮あるのみであつたが、世紀的の一大科學の躍進は、淋疾治療界に大飛躍を得、淋菌にとりて特に靑天の霹靂である。

淋疾 尿路の殺菌、排膿粘膜の消炎、鎭痛收斂作用を速日、强尿は淸澄へ最良化す最新化學新內服劑ケンゴールは、一劑學（本劑一回六錠一日三回三日間連續服用、休藥期四日）を治療單位となす四劑的療法とす。一劑學で概ね病巢殺菌と痛みや分泌物止み治療完全になるも、獨局所乃至生體の一部に頑强に喰ひ下る執拗な殘存菌に對しては（一劑學治療開始日より八日目に［illegible］）三、四劑學による淋菌の病巢も完全なきまでに殺滅し、男性、女性の全生體に亘り滅菌、尿の淸澄完遂は絕對的である。

最新發賣

定價　一劑學（54錠）一圓五十錢　二劑學（108錠）二圓八十錢　四劑學（216錠）五圓三十錢

適應症
急性淋疾・（亞急性淋疾）
慢性淋疾・淋毒性副睾丸炎
攝護腺炎・細菌性及非細菌
性尿道炎・膀胱炎・腎盂炎
淋毒性關節炎・其他葡萄狀
球菌連鎖球菌による諸疾患

（日本製藥合名會社製品）
東京市芝區新通町十三
合名會社 總代理店 河原商店
振替東京三五〇一九番　K2

內服 ケンゴール

麻糸編 ウサギ網 特製 純絹糸製 かすみ網
眞冬のスポーツ 銃後の保健!! 兎と小鳥が面白いほどよく獲れて趣味と實益兩得
先網（長サ十間 幅六尺）綿糸 三圓ヨリ
カスミ網　二間 二圓　三間 三圓　五間 五圓（型錄呈上）
網久商店　京城南大門通二丁目　電話本局六二五番　振替京城一二〇六番

營業品目　謄寫版 原紙 インキ 複寫紙 朱肉 事務用品 タイプ原紙
岡田謄寫堂 京城支店　京城府北米倉町（電停前）　鮮滿卸部　電話本局(2)三三九三

酒井婦人病院　京城府永樂町二丁目八十七番地　院長 七島赤道　電話本局(2)〇〇一八番　自宅(本)三三〇三番

櫻正宗　芳醇なる旨味 明朗な酔心地 全國の代表酒　宮內省御用達 山邑酒造株式會社

花柳病外科　中央 黃金町一丁目　電話本局2736　島崎病院

贊化病院　京城府明治町一丁目　電話本局二四〇番　醫學博士 古城憲治　傳染病室 入院隨意 普通病及 內科 小兒科

日本生命入口 黃金町　性病科 皮膚 泌尿　醫學博士 渡邊晋　電本894

鶴海醫院　皮膚科 泌尿器科 性病科　醫學博士 鶴海元則　京城府本町四丁目一二　電話本局四九五番

宇野醫院　性病科・皮膚科 泌尿科 婦人科　黃金町三丁目 電本②一八九〇（若草町電停角北入）

塩井皮黴科　淋疾・黴毒 男女生殖器病　黃金町一丁目 朝鮮ビル前入ル

コムラ病院　醫學博士 小村榮三　內科 兒科　入院隨意 普通病室 隔離病室

京日案內　料金表（料金は總て前金）

寫眞 助手募集　本人來談のこと　京城本町三丁目一番地　川 寫眞館

ビル　アパート貸室整成 御入用の御方樣御來談を乞ふ　古市町 畑ビル事務所　電本七四六番

電話 商品券 賣買　南大門通二丁目

尋犬　コリー種牝犬

炊事

パーマ　マネント

和英タイプ

電話 賣買 金融

特別案內

毛皮ナメシの需に應ず（定價表送呈）　永登浦道林町　山口皮革工場

朝鮮總督府測圖 陸地測量部發行
五万分一地圖
企業には地圖を利用せよ 目録進んで進呈す
軍隊教科書 大賣捌所
京城漢江通三 (龍山町電車通)
小林商店圖書部
電話龍山五二〇番 振替京城五一〇番

黄金町三丁目永樂町通京城府り
内科 小兒科 レントゲン科
本田病院
院長 醫學博士 本田建義
院長ノ往診ハ可成午前中ニ御申込ミ願ヒマス
入院隨意 普通病室 特等病室
病院用 電話本局(2)二四四三 自宅用 電話本局(2)五三九 振替京城三二二八番

京城府明治町一丁目 (本町明治屋横より入)
中島病院
内科 小兒科
院主 中島貞信
入院隨意 (冷暖房病室)
電話本局三七八番

朝鮮信託
貸出業務案内
不動産擔保貸付
有價證券擔保貸付
年賦、定期償付自由迅速に御取扱致します
本店 京城府南大門通二
支店 群山、釜山、木浦、平壌、大邱、咸興
営業案内贈呈

總督認可
京城第一自動車學校
生徒募集●入學隨意●就職紹介●夜間教授
實任教授●設備完全●夜間教授部ノ便アリ
創立大正八年●朝鮮唯一ノ正式學校●各道試驗準備●廣大完備
自動車ヲ學バントスル者ハ他ノ追從ヲ許サヌ本校ヘ來レ
二個月卒業入學申込隨時 京城黄金町六丁目 (訓練院前)

新龍山三角地 (入院隨意)
西原産婦人科
電話龍山一〇三五番

香料 化粧品材料 着色料 染料
製菓飲料水用 化粧品製造用
佛國ローチェ香料會社代理店 獨乙カセラ染料會社特約店
東華洋行
京城府花園町九七 電本(2)三九九二番

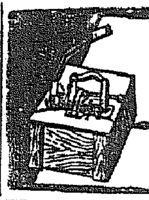
抜荷絶對防止
特許 鐵線荷造機
國式 常鐵荷造機
代理店 京城府古市町四三 湯澤商店 電話本局長六三四七

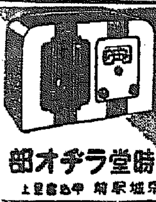
ビクターラヂオ
定價ニテ十ケ月 月賦
明時堂ラヂオ部
京城驛前
其他各社製品アリ

HECHIMA COLOGNE

ヘチマコロン
素肌を鍛えよ
コロン洗顔——洗顔後の一滴はお肌を引締め、活力を與へ、寒さも風も平氣、颯爽と張切ります
ヘチマクリーム
コロン 40セン・63セン・95セン
クリーム 40セン・63セン・80セン
本舗 東京 株式會社 近源商店
OCG.K

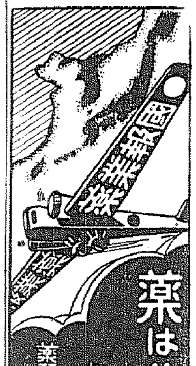
藥は北島へ
(毎月商報發行)
京城府本町三丁目
株式會社
藥種貿易 北島藥店
電話②七八一番・振替京城二八五番

横濱火災
本社 横濱市中區本町五丁目
京城支店 京城府明治町一丁目

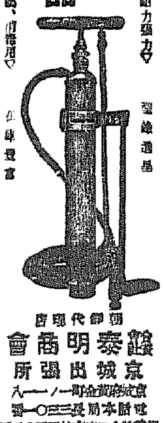
牛田式
噴霧器
(衛生驅虫、耐力強力)
果樹、蔬菜、園藝、消毒用
實用新案 登録
朝鮮代理店
京城泰明商會
京城出張所
京城府黄金町一ノ一八
電話本局長三〇三一番
振替口座京城五五〇三番

幼兒の榮養食!
コドモビスケット
戰時の子供は弱い! といふ事が若し事實とすれば これこそ國民の恥辱です
次代を背ふ子供達の爲に 最も吟味された榮養食をお與へ下さい
一枚の榮養價 十三カロリー
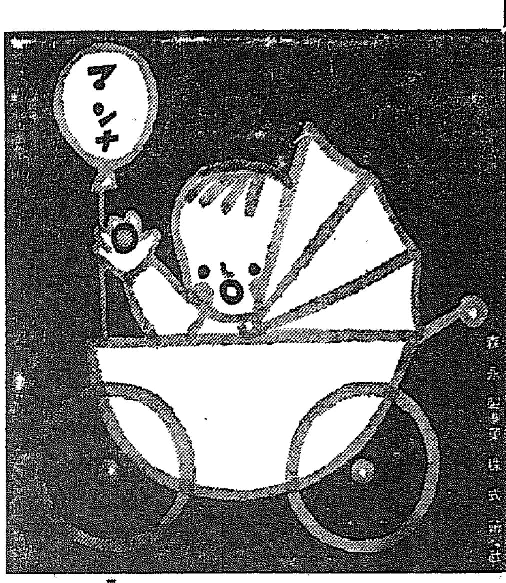

森永製菓株式會社
森永 マンナ
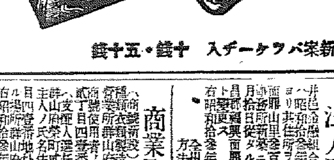
新案パッケーヂ入 十錢・五十錢

ずっと外國品ばかりお使ひの方 比べて下さい。
パピリオクレーム
A一般用(男女共) B荒れ性用 各65錢
Cファンデーション化粧下 85錢
伊東化學研究所
見本四錢切手・デパート有名店に有り
東京麻布本村町

松浦整形外科
醫學士 松浦升男
黄金町三ノ一二〇
電話本局②七五二〇

法人登記公告
[illegible]
全州地方法院井邑支廳

商業登記公告
[illegible]
全州地方法院群山支廳

商業登記公告
[illegible]
京城地方法院漣川出張所

商業登記公告
[illegible]
全州地方法院群山支廳

商業登記公告
[illegible]
京城地方法院漣川出張所

商業登記公告
[illegible]
京城地方法院外支廳

法人登記公告
[illegible]
京城地方法院原州支廳

商業登記公告
[illegible]
京城地方法院楊口出張所

法人登記公告
[illegible]
京城地方法院化出張所

法人登記公告
[illegible]
京城地方法院伊川出張所

法人登記公告
[illegible]
京城地方法院楊口出張所

商業登記公告
[illegible]
全州地方法院井邑支廳

法人登記公告
[illegible]
京城地方法院漣川出張所

戰勝を壽ぐ新年が近づいて來ました。おそう煮用の味の素はもう、御用意出來ましたか。明春は特に美味しく、希望に燃ゆる新年を祝ひませう!

味の素 (登録商標)

切りぬいておくと御參考になります

雜煮初春
材料 鷄肉四十匁、穴子大一本、蒲鉾半本、牛蒡一本、春菊、里芋、出汁五合 味の素半匁、鹽、醤油。(五人前)
調理法 餅は前夜より水に漬けて置きます。牛蒡は皮をこそげ取り一寸位に切つて、更に縦に薄く切り細い繊切りになし水に浸し二三回水を取り代へます。穴子を裂いて白焼きにし、味醂三醤油七の割合にした地をつけて付焼きにします。之を一寸位に切り、里芋は茹で蒲鉾は横に一分位に切り春菊は水で洗つて一寸位に切ります。出汁五合を煮立せて、その中に牛蒡を水を切つて入れ食鹽茶匙二杯加へ、お餅を入れ五分位煮て里芋、穴子、蒲鉾を入れます。煮立つて後、醤油大匙一杯加へ春菊を入れ、火から下す時、味の素を加へます。

京阪雜煮
材料 大根五十匁、里芋五十匁、焼豆腐半丁、餅、白味噌五十匁、味の素半匁、花鰹 (五人前)
調理法 大根は皮を剥いて竪四つ割りにして、更に二分の小口切りにして茹でて置きます。里芋も皮をむいて二分の小口切として茹で、京菜は茹でて一寸位に切ります、焼豆腐は五分角に切り 白味噌は擂潰して漉す。餅は茹でて鍋に味噌を入れ、煮出汁五合で溶き合せた中に大根、芋、焼豆腐を入れ、一沸しして味の素を加へおろし、餅を盛りたるお椀に京菜を下に前の材料と汁を注ぎ入れ花鰹を振つて進めます。

宮内省御用達 味の素本舗 鈴木商店

京慶線隧道工事場で
四十名生埋めの慘事
死傷十五名、殘部救出作業中

慶北安東郡南後面水下洞京慶線のトンネル工事場で二十六日午後四時頃突然コンクリートアーチが崩壞し、工事中の人夫四十名は無殘にもトンネル內で生埋めとなつた、椿事突發と同時に附近で働いてゐた線路工夫及び住民が協力して十五名は救出したが、この內三名は即死、十二名も輕傷を負うてゐる、なほ慶北警察部では安東署と協力、係官を現場に急派せしめ殘り二十五名の救出に全力を擧げてゐるが生命は絶望視されてゐる

死亡者は八名
二十二名を掘出す

【大邱電話】廿六日午後四時ごろ安東郡南後面京慶線武陵南第八工區水下洞トンネル東口五十米の箇所（安東邑から西方約一里半）の天井が約十米ほど突如落盤し作業中の人夫約四十名が生埋めとなつた、急報に接した安東署からは松尾署長以下現場に急行、工夫を總動員して救出作業に努めた結果、午後十時までに二十二名を掘出したが八名は死亡、他は何れも重輕傷を負つてゐる、安東道立醫院から醫官、看護婦數名が現場に急行し應急手當中であるがあとの十數名の生命は絶望の模樣である

皇太后陛下
同仁會に御下賜金

【東京電話】御仁慈深く在らせられる皇太后陛下には、今次事變に際し北支、中支に同仁會が逸早く診療防疫班を組織し支那民衆に對し施療救療に從事して衛生の實をあげその効果少からざるを思召され、特に思召を以て診療班として御手許金より金一封を同會に賜ひ、殊に同事變に殉職せる人々の勞を犒はせらる有難き御沙汰あり、同會長林權助男は二十六日午前十時大宮御所に伺候、大谷大夫より之を拜受御仁慈に感激して退下した

同會では赤痢、コレラの蔓延を僅か二週間で防止し世界の醫學界を驚嘆せしめ、又五百の從業員は數き救ひの手を支那民衆にさし伸べて日支親善の楔となり、又看護婦にも尊き犧牲者を出してゐるなど、支那大陸に於ける平和の戰士として遺憾なく活躍したものである

三百五十名積殘り
連絡船臨時便

二十五日釜山發午前十一時四十五分關釜連絡船第二便昌慶丸は四千名の溢れる船客を乘せ出帆、午後十一時三十分發第八便興安丸は千八百四十七名、同十一時五十分發臨時便德壽丸は九百九十九名の超滿員でそれでもなほ三百五十餘名は積殘りとなつた、二十八日から夜航便を三船運航するがこれでもなほ混雜が豫想される

三內親王樣
葉山御用邸に入らせらる

【東京電話】女子學習院に御在學中の照宮、孝宮、順宮三內親王樣には既に冬休みに入らせられたので二十六日御揃ひにて午前十時三十五分東京驛御發、同十一時五十分逗子驛御着、同十二時十二分葉山御用邸に入らせられた、三內親王樣には同御用邸にて御越年、一月八日御歸還の御豫定と承る

初雪の漢口前線警備（航空便）

列車急行の連絡船內發賣
鮮內は元旦から

內鮮滿支の列車サービスに、內地方面の急行券は既に船內で發賣を始め、鮮內方面は一月一日から同じやうに船內で賣ることになつた、今までの下關、釜山兩港での短い時間に先を爭ひながら購求する不便と、事故や乘り遲れの不安が一掃される

梨花高女生から降誕祭の贈物
六百餘圓獻金

京城貞洞町梨花高等女學校では戰地に活動する皇軍の勞苦に感謝して職員、生徒、同窓會、生徒父兄で六百六十三圓二十二錢を醵金し『クリスマスの贈物』として校長辛鳳祚氏代表者となり廿五日西大門署に寄託した

婦人方へ急告

新年號新來是非買物を御覽下さい。婦人俱樂部新年號は、總頁日本一の豪々たる五大附錄つきで、飛ぶ樣な大賣行、今から引張り凧

天道教地方代表講話會

天道教中央宗理院では廿五日第四十一回人日記念式に當り各地方から參集した代表教徒を京城慶雲町天道教堂に招集して訓話、李敦化、李晶燦の三氏が講師となつて信仰報國主義の強化、新東亞建設理念の堅持、總力戰の意義と題して講演、忠君愛國精神の涵養に努めた

『英雄支那』ソ聯の反日映畫作成

當地諸情報によればモスコーの記錄映畫スタヂオでは今回『英雄支那』なる記錄映畫を作成目下上映中である、右はヴェ・エロフエーエフの監督で支那民衆の抗日鬪爭を描いた反日映畫である

轢死寸前の幼兒を救出
順川驛員のお手柄

順川驛員佐藤次男君は二十五日午後四時二十五分頃貨車入換作業中に入換機關車の直前に可愛らしい五ッ位の幼兒が何氣なく立入つたのを發見、驀進する機關車の直前めがけて飛込み鐵路に身をすり寄つて負はさず救ひ出したが佐藤君ははずみをくつて顏面、頭部その他に打撲傷を受けた、同地鐵道當局が手當中であるが生命に別條ないが犧牲的な鐵道精神を發揮したもので局內や世間から感謝と同情されてゐる

國防費獻金

京城吉野町二ノ二七婦人淨藏研究所宮川正作氏は愛婦會員であつた亡き愛娘ユキ子さんの忌明に際し國防費として金一百圓を同分會を通じて獻金本社に寄託した

列車の中にも年越しそば

鮮鐵の列車食堂では正月三日間は和食の獻立に雜煮を加へ正月お旅に迎へる人を慰めてゐるが、今年は三十一日の和食には全線食堂車一齊に年越しそばの獻立をし旅客に年越しの氣分を味はせることになつた

女子籠球大會
組合せ發表

【東京電話】第九回全日本綜合女子籠球大會は一月五日から、また選抜選手權大會は六、七兩日神田一ッ橋國民體育館で擧行されるが廿六日組合せを發表され第二回戰において鮮銀保女子部（朝鮮）對淑明高女（朝鮮）と決定した

國債賣上げ

十三日から二十四日まで全鮮各郵便局、所で一齊に賣出した支那事變國債は割當額百七十八萬九千圓を見事突破して追加十三萬三千圓合計百九十二萬二千圓を全部賣盡し好成績を擧げた

『あゝあれが太陽』と
『光の世界』に再生
三少年に開眼術朗話

京城府橋町濟生院盲啞部教師齋藤宮司氏に手を引かれて天日の見えない院兒五人が城大眼科早野博士に診察を乞ひ、同博士の手術によつて中三人がぱつと眼が開いた朗話がある、去る六月大野政務總監から「氣の毒な盲啞院の院兒を手術によつてなんとか救ふ方法はないか」と相談をうけた早野教授は育兒五十名を綿密に診察の結果白眼に蔽はれて物こそ見えぬが網膜が壞はれてゐないので助かるかも知れぬと診斷をつけた上、金敬淳（一七）李承律（一七）梁雨俊（一八）の三君を選んで、去る四日から入院、同四日目になつた瞳孔に橫に瞳孔を掘り光を入れる手術を行つたところ見事に成功、最初に繃帶を取つた井、李君が先づ「あゝ、あれが太陽ですか」と歡聲をあげ、金、李兩君が相次いで初めて見る世界の實相にまばゆい眼をきよろ〳〵させながら、同大學病院を退院した、同大學では天日を見ない不幸な人々のために同博士の努力によつて最良範の實驗でとにかく眼を開けてやることになつた

『よく見えて何が何だか』
喜びの金君ら語る

普通の人と變らないほどはつきり見えるやうになつた尹君は嬉しさのあまり平南中和郡の父母の許に飛んで歸つて京城に居ないので、金、李兩君を濟生院に訪へば

みんなよく見えますが、何が何だかぼんやりしてわかりません、天井なんかとても高いものと思つてゐましたが案外低いものでありますし牛なんか犬位のものかと思つたらバカに大きいのにびつくりしました、ともかく珍しいものばかりで困つてゐます

と交々語る、よけい物がはつきり見えるといふ金敬淳君に萬年筆を示して『これは何か』ときくと『黑い棒ですがね』と頭をかしげて、その萬年筆を手に觸らしてやると『あ、これは萬年筆ぢやないですか』と嬉しさうな顏で叫んだ

【寫眞】見える茶碗を珍らしがる金君（右）と李君

視神經さへ生きてをれば
早野博士語る

早野教授は語る

盲啞に最も多い失明の原因は後天的なものでは角膜軟化症、淋疾、膿眼、フリクテンなどで先天的なものでは白內障ですが、後天的のも先天的のも視神經さへ死んでなければ手術によつて治すことが出來ます、この手術は僕が始めたわけではありませんが手術する人によつて方法は異ります、手術はちつとも痛くなく十分位で簡單に出來ます

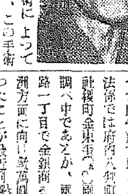

【寫眞は早野教授】

銃後國民の赤誠
獻金四千七百廿餘萬圓

【東京電話】今次事變勃發以來既に一年有半、對支膺懲から長期抗戰へ、更に長期建設にとスローガンは變つてゐるが我が國の不動の大方針と相俟つて國民の赤誠には變りなく集つた國防獻金となり、或は恤兵金となつてこれらが貴重なる兵器となり、第一線將兵の慰問袋となつて贈られてゐるが、本年末までに陸軍省に寄せられたこれ等銃後國民の赤誠は國防獻金三千四十八萬二千四百八十九圓七十一錢、恤兵金一千三百七十六萬五百八十九圓五十二錢、恤兵獻納金三百三萬八千四百四十七圓五十三錢、合計四千七百二十七萬三千五百十七圓七十六錢の多額に上つてゐる、又慰問袋二百六十二萬三千八百七十七個、銀紙八百七十四萬二千百九十四匁、鐵類千四萬二千百八十四匁その他恤兵品二千五十一萬二千六百六十六箇の巨額に達してゐる、將兵としても第一線に出征活躍せるはもとより銃後にあつて擧國一致の體制下に銃後國民の熱誠の程が偲ばれ當局を感激せしめてゐる

均等年賦償還で
手頃な大衆の家
我等に嬉しい府營住宅 設計圖を完成

借家拂底の京城に住宅難の緩和を目ざす京城府の對策陣には府有地の開放、府營住宅の新設、住宅地分讓組合、住宅組合の勸奬等次から次に府民を喜ばす計畫を樹ててゐるが、最近完成した府營住宅の設計圖を中心に考究した結果府營住宅として計畫した建物は出來上つた

＝設計圖＝ によれば一戶につき敷地四十五坪、建坪十五坪、六疊、四疊半（オンドル）三疊、玄關二疊の四間に湯殿までついた手頃のサラリーマン向き住宅で、一戶當りの建設費は二千六百三十圓、これを十五年の均等年賦償還とするものとしてこれに稅金、火災保險料、管理費、修繕費等を見込んで割出された家賃は廿七圓十錢

＝疊一枚＝ 當り二圓の通り相場から見ればどうしたつて三十圓以上の借家であるが、その上湯殿までついてゐるのだからこれだけでも賴者には惡くない、しかも均等償還を廿年或は廿五年に延長すれば廿三圓六十錢、廿一圓三十錢となる計算、この建物を年賦償還式に賣却する場合を考へてみると更に府民にとつては有利であり、何年かの後には完全に自分のものとなるばかりでなく、月割にしい年賦償還金の如きも稅金、保險料等を府が負擔しなくなるためもあらうが、反つて府營住宅式の借家とした場合よりも安いものである

＝しかし＝ もう一歩進んで計畫された建物を單なる借家とはせず土地と一緒にして年賦償還の方法で極めて安く府民に賣却しようと云ふ意向が府當局者の間に考究されており、府民への贈物として京城住宅難緩和に實現が待たれてゐる

＝少額の＝ 負擔ですむといふことが算定の結果立證されたので、府當局では明年から次々に開放される東南町、新堂町一帶の各區劃整理地區內の府有地購入者は勿論、一般の土地所有者に對してもこの方法による住宅の建設を內定し積極的に奬勵すると共に土地も併せて欲しい人にはなほ土地も開放される

＝府有地＝ に限り坪廿圓と假定すれば十五年の均等償還として四十五坪で一ケ月六圓七十錢となる、つまり家も土地も合せて一ケ月廿九圓廿七錢と云ふ家賃よりも安い金で十五年後には立派に自分のものとなる譯である

金の大密輸
三年振り遂に露見

廿六日午前六時ごろ京城鍾路署司法係では府內八舟町八八許佳甲（三二）社稷町金東實（四〇）兩名を檢擧、取調べ中であるが、兩名は三年前頃鍾路一丁目で金銀商を營んだ當時滿洲方面に向け數萬圓の金塊密輸を行つたことが最近同署に探知されたものらしい

大和撫子の赤心

【群山】群山府錦町婦人會では家庭の廢物の布切れを利用し藁靴ひもを一戶十本以上五十本まで作成し、これを會員自ら街頭に出て販賣してその代金八十圓を獻金した、又瀨川里和田ツルさんは長女子の出征を見送り、里內飲食店料理屋に物品賣の手傳ひをして作り出し、自分の小遣錢を加へて獻金した

巷へ巨彈
（經濟警察再び出動）

京畿道經濟警察課が師走の街に投じた第二の巨彈——公定價格は嚴守されてゐるか、斤量のごまかしはないか、と街の商戰が火花を散らしてゐる京城府內に去る十八日第一次街頭取締りを斷行した京畿道經濟警察課では、廿六日午後二時から四時まで府內各警察員を動員星出課長自ら街頭に飛出して第二次街頭一齊取締りを行つた

要所々々の關所では石炭配達、自轉車で走る雜貨屋の小僧、デパートの配達夫等片端から、このお砂糖は何グラムだ、ちよつと計つてみようといつた工合に斤量檢査、中には街頭檢査をおそれてか、百匁のイリコが百廿匁もあつたりして笑はせるのもあつたが、總檢査件數四百十五件の中斤量不足の違反廿三件を發見、前回の十八件にも增した業者の無自覺振りに係官もあきれ何れも告發、嚴罰に附することとなつた【寫眞は南大門街頭檢査所風景、中央のソフト帽姿が星出課長】

下碣移轉問題
圓滿に解決

【咸興電話】今夏の水害で全市殆ど水の被害を蒙つた咸南長津郡下碣市移轉問題はその後益々紛糾し道當局が調停に出馬、長津江水電側にこれを買收させることになり雙方の意見を綜合して土地價格の査定を進めてゐたところ、廿六日會社側並に下碣繁榮會代表林在國、金昭淡兩氏の出頭で諒解成立完全に解決を見た、なほ評價格は建物一坪平均四十圓、垈三十圓、畑一圓五十錢で總額は約四十萬圓である

趙根昶氏

（天一製藥社長）今夏以來療養中二十六日午前十時逝去、享年七十三、葬儀その他は近く發表

平井米一氏（元東大門署司法主任）宿痾のため休職、京城旭町二丁目四二ノ六の自宅で療養中廿六日午後五時逝去、告別式は廿八日午後南山本願寺で執行

急病話

☆……ガランとした鍾路署の取調室には鈴木刑事部長とチンピラ一人とたつた二人つきりだつた

☆……蟇口をスツたといふ嫌疑で取調べたが、どうも證據がない、年末でもあるし出してやらうと思ひ先づ一服してからとポケツトに手を入れた途端、思はずへツとせずにはをられなかつた

☆……五十圓入りの蟇口がない、驚いた部長、部屋中搜してもない、念のためにとチンピラの體をしらべたら中ポケツトにちやんと頂戴へをしてゐるぢやないか

☆……『この調子ですから各自がよつぽど注意して下さらないと』とは鈴木部長の辛い感嘆詞

けふの天氣
晴れ一時曇り

全鮮に不正類似藥出現！
——被害者續出——

純國產家庭常備藥『キンカン』の發祥地は京城であり、純粹の國產原料を配合せる『キンカン』の卓越、優秀性は、全鮮は勿論、內地の各家庭に普遍化され『一家に一瓶は是非共常備を』の定評を戴いてゐるのです。

『キンカン』が、偉大なる奏效力を認められ、かく全鮮、內地に愛用されるに及んで不正類似藥が激增致しました、中でも惡辣なのは『オークワン』です。『オークワン』は、もと『キンカン』の販賣員たりし多田藤次、橫澤浩一、小林武雄等、東京、浩和商司の製劑品です。

彼等一味は不正類似藥『オークワン』をもつて內地各所で『キンカン』が名稱を變へたとか『キンカン』より藥效が優れてゐるとか種々の巧言を弄し、欺まして不正類似藥品の販賣を策して居り、被害者續出の有樣です。

弊舖でも一味のヤリ口に對し藥品一切を差押へ、尙檢事局に告訴し、現在一味は當局の峻烈なる取調をうけてゐるのです。

弊舖の『キンカン』は永年、財團法人大日本聯合婦人會、大日本聯合女子靑年團が發賣元たりし輝ける歷史の純正備藥で『キンカン』は深達性と云つて皮膚から直接、深部病源へ、滲み込むが早いか鎭痛、根治の二重作用を起す最も進歩した特殊藥であります。

眞物の『キンカン』とニセ物との效能は比べるまでもなく瞭らかです。

ニセ物一味に欺されず、御求めの際は、必ず金冠堂製の『キンカン』と御指定下さいませ。

キンカン製造本舗 合資會社 金冠堂

生徒募集 校長 吉岡彌生
東京女子醫學專門學校
東京牛込區河田町十一 規則書要郵稅
出願期日 一月四日より二月廿日迄 試驗期日 三月廿四日より三日間 試驗科目 國語、數學（代數・平面幾何）、英語、試問

喘息 アストー
佐野博士創見ノ專門藥ニテ發作ノ鎭靜ニ特ニ效力偉大・試藥進呈
定價五十錢ヨリ五圓 各地有名藥店ニアリ
東京神田錦町 巴商會

胃腸が惡い……
たえず胃腸が惡く、わづかの原因にも、すぐ胸焼がしたり、呑酸が出たり、胃が痛んだり、腹が張つたり、また便秘とか下痢をするやうな方に……
今までとちがふ評判の新胃腸藥
トモサン
七〇錠 一圓五〇 藥店にあり
トモサン說明書進呈
東京市日本橋區本町三 發賣元 友田合資會社
T1110

國民精神總動員 体位向上に
トリビタモン 糖衣錠
ビタミンA・B・D强壯劑

用量少、味佳快、服用容易、胃腸障碍なし。
50錠 ¥1.35 100錠 ¥2.30 1000錠 ¥18.00
本社 東京 京橋 ラヂウム製藥株式會社 出張所 京都・福岡・奉天
各藥店にて販賣

麗人莊【160】

竹田敏彦作　伊勢良夫畫

【禁無斷上演映畫】

父 (三)

「む、……」

德三郎は、呻くやうに言つて、ぢつと腕を拱いた。鶴代夫人は妬ましげな眼で、夫の顔を覗くやうに

「それもできません？」

「そんなことが公になれば、俺の恥を上塗りするやうなものぢやないか」

「でも、二人の子供の命と、どちらが大事ですの？」

「それは……」

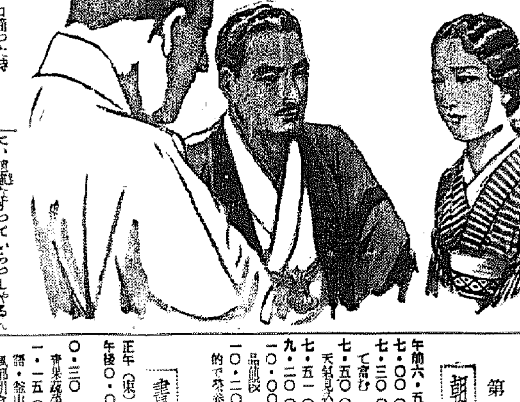

い節がないでもありませんが……」

「さうでせう……」

「しかし、さうだとすると、何のために、京子は、姫一人を犠牲にまでして、千鶴子や道を誘拐させたか、わしは、その點が肯けない……やはり、水野の悶着で、姉に同情した小姫の細工だとしか、わしには考へられないがな」

「だつて、小姫一人の手で、こんな大それた事ができませうか……あなたは、やはり京子さんとやらに、遠慮なすつていらつしやるんですわ」

鶴代夫人は、京子といふ仇敵に對する憎悪の感情が先に立つた。

「ねえ、宮瀬さん、私でしたら、何よりも、その母親を警察へ呼び出して、うんと調べていただきますわ。さうすれば一番早いぢやございませんか……」

「しかし、姥桜、さうなれば、社長の昔の噂までが、また世間へ嗅がりまして」

「それは因果應報でございますわ……さうして、その女が警察へ曳かれてゐることが、新聞にでも出てみなさい、例へ母親に關係がなくとも、いえ、なければないほど、その姫とすれば、母の恩讐に默つてはゐられません。早速逆に千鶴子を脅してでも、母親を救はねばならないと思はないでせうか。私はそれが一番早い道だと思ひますの……ねえ、あなた、あの子達が居なくなつて、もう六日目ですよ。向ふは、あなたのその認識を、いいことにして、大膽になつてゐますのよ」

鶴代夫人は、熱心に云ひ張つた。

德三郎が、口籠つた時

「あの、宮瀬さんが、お見えになりました」

女中が襖の外から取次いだ。

「宮瀬が歸つた？すぐ、こゝへ通してくれ」

德三郎は、救はれたやうに、女中に命じた。そして

「なに、その娘の居所さへわかつて、宮瀬にうまく口を割らせたら公沙汰にしないでも、すぐ判るよ」

德三郎は、説得するやうに言つた。そこへ、宮瀬が入つてきた。

「只今歸りました」

「おゝ、御苦勞だつたな……さあずつと」

宮瀬は、二三歩居坐り寄つたが

「どうでした？わかりまして？」

鶴代夫人が、待兼ねて訊ねた。

「ところが、どうも……」

宮瀬は、首を傾げさうに

「何う訊ねても、知らないと言ふんですが」

「知らない？」

德三郎の顔が顰んだ。

「ハガキ一枚でも、その娘から來てゐましたら、参考にしようと思つて訊ねたんですが、それも來てゐないと、言ひ張るんです」

「ほんとだらうか」

德三郎が訊ねた。

「さあ、或は知らないのかも知れませんよ」

「でも、おかしいですわ……」

鶴代夫人が、すぐに遮つて

「私は、母親も同腹だと睨みますわ……その、匿して言はないところが、私なら、却つて怪しいと思ひますわ……」

「さういふ風に考へますと、怪し

當代一流 將棋戰譜

【第二局】(圖は全面▲二四歩迄の局面)

平手　四段 加藤富久
先　四段 志澤春吉

△同 歩　▲同 飛　△四一玉 9　▲二八飛　△三三歩　▲六九玉 4　△八六歩　▲同 歩　△同 飛　▲八七歩　△八二飛　▲五七銀 7　△五三銀

【上手】△加藤氏 なし

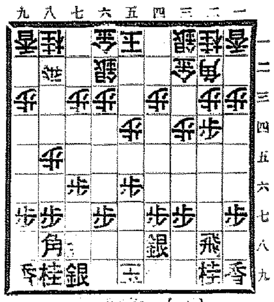

【下手】▲志澤氏 なし

(持時間各七時間)　累計 加藤氏 九分　志澤氏 十一分

觀戰記　六段 飯塚勘一郎

注意深い六九玉
先手五七銀の早繰りなし

先手方が飛先きを切つて浮飛にするか、それとも二八飛と低く構へるかは、所謂此頃が序盤策戰の焦點であるが、私は志澤氏として浮飛車の積極的攻法を取る事は、その棋風から判斷し恐らくさうは指すまいと豫想してゐた。

後手四一玉では此處單に三三歩打でも、先手方が四八銀と上つてゐる以上、先手三四飛なら八八角成同銀、二八角打の結果となつて先手方に横歩取りの顧慮がないやうに見受けられるが、後手二八角の時先手方にも改二二角と打つ如き手段があつて、以下四三玉、一一角成と先に香を取られる形となる故後手方加藤氏としては、此の際特に自重したものであらう。

先手二八飛と退き三三歩と打たせて、六九玉と寄つたのは、極力紛れを避けて、先の手を豫期しようとする氣持ちの現はれで、微細な點に注意深く着目するのが、専門家の特徴である。

但し此處此の六九玉に志澤氏が四分の考慮を拂つてゐるのは、此處で直ちに五七銀と立ち、八六歩、同歩、同飛、八七歩、八二飛、六六銀、五五銀、五五歩、同歩、同銀、四六銀、五四歩、四六銀と指し、手中に歩二つを持つて、積極的に爭ふ順を豫想したもので、その感想に『右の如く攻勢的積極策もあるが、精細四六銀と引いた時四四歩と突かれてゐると、兎角此の銀が好機に眠殺され易い』と洩らしてゐる。

云ふ意味は、以下後手に四二銀から更に四三銀、三二金と組まれると、四五歩の突張りを利かされて銀を眠殺された形、四四銀右と遮断される形となるを指したものである。

これでは後手方に大いなる好形を與へるのみならず、加藤氏が最も得意とする壓倒的進展棋勢となる故、志澤氏が自ら速やかに六九玉と寄つたのも、やむを得ぬ次第であったらう。

ラヂオ　廿七日(火)

第一放送

朝の部

午前六・五〇　ニュース
七・〇〇 (東) 時報
七・三〇 (東) 朝の修養 貧しくて富む　荻原井泉水
七・五〇 (城) 鳥居參拜、今日の天氣見込(咸興を除く)
七・五一 (東) ラヂオ體操
九・二〇 (城) 氣象通報
一〇・〇〇 (城) 衛生メモ・日用品値段
一〇・二〇 (東) 家庭講座 經濟的で榮養のある正月料理　佐々木興子

晝の部

正午 (東) 時報
午後〇・〇五 (城) 琵琶〃新後用〃　矢田旭智
〇・三〇　ニュース、鮮魚相値段、市場蔬菜相値段(咸興)
一・一五 (城) 家庭の時間(朝鮮語・釜山・咸興・裡里) 子供の風邪引きについて　趙漢英
二・四〇 (東) ラヂオ體操
三・〇〇 (城) 家庭講座 お正月向の御家庭用献立　清島右吾丞
四・〇〇　ニュース(經濟通報・釜山・清津) 職業紹介

夜の部

六・〇〇 (大) 音樂劇〃燐の歌〃 大阪ラヂオ・オーケストラ　大阪音樂劇研究會
六・二〇 (東) コドモの新聞　村岡花子
六・二五 (東) 生活改善講座 正月祝の改善　高島米峰
六・五五 (東) カレントトピックス
七・〇〇　ニュース・天氣見込
七・二〇 (東) 國民歌謠 (一) 聯子の賀 (二) 日の出島 (三) 春の唄　合唱 アンサンブル・シエーン　伴奏 東京放送管絃樂團　指揮 池譲
七・四〇 (東京口より) 講演と音樂 日本親善に對する御挨拶 一、訪日感謝(通譯附)　張古通正　二、管絃樂　張北滿洲國國樂團
八・〇〇 (東) 合唱目誦(第二夜) 一〃スキーの便り〃　物語 森赫子　獨唱 由利あけみ　合唱 東京リーダーターフェル・フエライン　同 東京フラウエン・コール　作曲と指揮 高木東六　伴奏 東京放送管絃樂團
八・三〇 (東) ラヂオ時局讀本
八・四〇 (東) 關心總動員の巻(上) 青年の時間 世界の檜舞臺に立つ日本　法學博士 吉田均
九・一〇 (東) 連續ラヂオ小説〃アルプス大將〃(第一夜) 陽洋先生とシネカラ島の巻　配役 陽洋先生 古川綠波　弟本於兎 今泉とロシ　槇 内 星野和正　留 小泉忠　長ヶ平 大泉滉　槇子 森赫子　槇子の母 花井淳子　村長 大庭六郎　助役 吉岡勇　青年團長 本田一平　解説 和田信賢　音樂 東京放送管絃樂團　作曲並指揮 伊藤宣二
九・四〇 (東) 時報・ニュース・ニュース解説、氣象通報・明日の番組・地方へのニュース・銃後美談

第二放送

午後〇・〇五　歌謠曲(レコード)

あすのきもの　廿八日(水)

一一・一五　家庭の時間 子供の風邪引について　趙漢英
六・〇〇　傳記物語「十二月生れの偉人」　金斗甚
六・三〇　講演 冬の山岳　金貞鎬
七・三〇　講演 教育界　辛鳳祚
八・〇〇 (東) ピアノ獨奏
八・三〇　舞姿朝鮮(?)—府民館より中繼
九・〇〇　唱劇調　朴初月
一〇・一〇　中等英語講座(四二)　李完應
午後六・〇〇 (東) 幼兒童話 兵隊さんに負けずに　東京童話クラブ
六・二五 (城) ラヂオ錬筆 屏風　京城帝國大學教授 細田亨二
八・〇〇 (東) 室内樂
八・四〇 (松・仙・山) 謠曲 所謂唄
八・五五 (東) 連續ラヂオ小説 アルプス大將(第二夜)　古川綠波一座

お正月向きの御家庭用献立

日本司厨士協同會鮮滿支部幹事長【後三時】清島右吾丞

お正月はどこの御家庭でも例年の慣はしで重詰とか或は數の子、豆類などの御料理でそれも二三日の間はどうやら御辛抱も出來ますが、段々と御重が輕くなる頃になりますとお客様、御親類に各御家庭に眺り力がお料理に御困りになることと思はれます。本日は平ゆつくりお招きして喜んで頂ける御家庭向のお料理、それも時節柄御節約、手輕に而も榮養に富んだ御献立を申上げたいと思ひます。

◇献立

前菜(オイスター、カクテル)
スープ(コンソメ、オメデタウ)
魚(小鯛フロランチン)
肉(オリーヴ、ド、ブーフ、アングレーズ)
冷菓(マンダリン、バスケット)
果實(グリンデー)

頂上息はず皆んなを息さけびました躍りは顔面神經をやつたり頭を逆さに突つこんだりとても見のやうにタルリくと廻りながら、なんてて試合にいきません。それでも實に樂しく踊らかでした。途中樣に木小舍に寄つて可愛らしい娘に子に會ひとエッテに戻つた時はもう薄暗くなつてゐました。樂しい一日のスキー登山を了へた私たちの口からは、誰と云ふ歌が出てきました。私はあることを默々見て……

合唱日記(第三頁)
スキーの便り

深田久彌作【後八時】
森赫子外

「これは初めてスキーに出かけた一女性からその友達へ宛てた頭節た便りです」

へ私はあなたとき雪を見た。あんまりよく降る雪の中、見て見ないよな雪を見た……

山の雪に呼ばれてゆくのねと停車場まで見送つて下さつたあなたに雪の山からこだまを返しませう。これは私どもの歌です。今年初めて兄に連れられてスキーにきましたの。がこんなに雪を見たのも初めてです。今日で三日目ようやつと直滑降が出來るやうになりましたいま曲ることに練習してゐます。スキーつて都會で新聞や雜誌で見たよりはもつとずつと地味でで健康な遊びなのね。夜間には勿論夜も中々賑やかです。みんなで一つのストーヴをかこんでドンドン話をたきながら歌つたり四方山の話をしたりするの。

へ雪の青さを誘う窓、湯氣に凍つた花ガラス、温めた指で字を書けば、そこからとけて跡もなくスキーは段々上達してきました。いよく明日は山へ登ります。ねむいのを思ひ切つてハネ起きました。山にあたる朝の色、雪山の日の円つてこの世の眺めのやうな絶高さよ。休み休み登つてたうと

連續ラヂオ小説 あるぷす大將

【陽洋先生とシネカラ島の巻】【後九、一〇】
古川綠波外

此所は飛驒、乘鞍、槍ケ岳を連ねる日本アルプスの麓に小さな部落である。この飛驒ケ原の分教場に先生が就任してから十七年にもなる陽洋先生だが、先生といつても一人きりで、校長をも小使をも兼ねてゐるのである。

あるぷす大將で通る元氣な弟本於兎君は十五だがまだ六年生である。設していつ二回落第したからだ。アルプスの案内人であつた彼の父親は於兎の四つの時雪崩をくつて死に母はしまつた。ひとりぼつちの於兎には於兎の伯父と折合はず家出して學洋先生が大好きである。先生も於兎には特別目をかけてくれるがどういふものか於兎はいまだに學校へ出て來ないのである。於兎は文部省の林監督のお孃さんの槇子さんが好きなんだが、顔を見合せると何時もけんくわだ。一度なぞ槇子さんの頭に、眞鼠を投げつけて泣かした事もあると位だ。

あくる日のこと、東京から登山に來たパタダン夫人といふ貴婦人が上高地から來る途中行方不明になつたといふ。陽洋先生は貴婦人だの有閑夫人などといふのは餘り好きではないんだが、事人命に關することゝてすてゝもおけず、授業を打切つて搜索に向つた。元氣な於兎も大いに張切つて救助に出發したんだが……

株式會社 朝日組 臨時 船舶 出帆廣告
京城 桐葉丸 十二月廿八日　三十日
喜春丸 一月一日　三日
辰馬汽船株式會社仁川代理店
仁川府本町四丁目二番地
株式會社 朝日組 回漕部
電話六八二番九六四番五二九番

樋屋奇應丸 (ヒヤキオウガン)
小兒良藥 本舗 樋屋 (印)
嚴寒に抵抗して ぐんぐ伸る 凄い發育
唸りを生じて寒天高く揚る大凧の糸目は強い幼弱體に自驅力を植附る育兒良藥の綜合藥理こそ對症と保健の複合作用でこの用意さへあれば「子供は自然に育つ」といつても過言でなく本劑の「主治効能」が一片の辭令でないことがわかる
主効 カゼネツ、チエ熱 カンムシ、キゼツ ヒキツケ、夜泣き 乳アマシ、青便 ホウソウ、ハシカ 下痢、消化不良 食傷 其他弱い小兒
定價 二十錢 二圓 三十錢 三圓 一五〇錢 五圓 徳用包 十圓
ニセモノ ありマークに御注意
小兒セキ 百日セキに 銀粒 咳滅
育兒之友「無代進呈」
大阪天満 樋屋合資會社
B—20

カスミ網 面白イ程捕レル雀捕用
絹糸製 貳間 貳圓　四間 四圓　五間 五圓
其他兎網釣道具
京城永樂町二丁目 吉備商會
電話本局(2)五七五

辰馬海上火災 京城支店 辰馬吉左衛門
京城府南大門通四丁目 七六番地(齋藤ビル) 電話本局(2)七五五番

世界に誇る ホワイトフロッグウヰスキー (白ガマ印)

コロムビア カメラ
寫眞材料 現像焼付引伸
メイジドウ寫眞部 京城驛前 月賦販売カタログ呈上

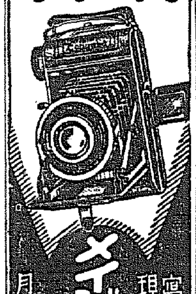

入院案内書進呈 應需
精神科・神經科・てんかん 京城腦病院
京城府番大方町一一〇番地 電話永登浦園一五〇番 振替京城九九四六番

科學と辨 理研清酒 荒鷲に捧げん この一杯
昭和酒造株式會社

入院隨意 内科 小兒科 外科 レントゲン科
院長 醫學博士 今村豊八 今村病院
普通病室 隔離病室
京城若草町大通り
電話本局(2)一八三一番(病院用) 五四六五番(自宅用)

りん病最新藥 武藤醫學博士 佐奥學士 推奨
ネオヂリン 各地有名藥店デパートに有り
特徴 本劑は放尿時の疼痛を皆無にし一日三回丸一回一個の少量なるも胃腸を害すること絶無赤連續服用するも副作用なし
定價 ¥2.00 ¥3.00 ¥5.00 ¥10.00 普製 特製
京城府本町四丁目 株式會社 木村藥房

京城名物 宇治みのり 玄米茶
一斤金七十錢 半斤金三十五錢
京城本町一 夏川茶舗 電(2)四八番

海と山の眺め 和洋の設備 豊富なお湯
海雲台温泉 (釜山郊外) 松濤閣

朝鮮みやげの御用は 京城本町二 電本二一五一 海市商會へ

内科 胃腸病 腦神經科 北島醫院 京城本町四丁目一五五 電話本局三七四番

産科 婦人科 入院隨意 醫學博士 二宮亮吉 二宮病院 京城府壽町 電本二二〇一番

時局レコードは 山口樂器店 電話本局②三〇七〇・三五三〇番

小兒科 入院隨意 德永小兒科 醫學博士 德永勲 西小門町4 電話(光)1960番

花柳病 專門 和田醫院 本3306

産婦人科 衣笠醫院 醫學博士 衣笠 電光5912

タイルの御用は ⓓⓚ印
衛生陶器は東陶製品 セメント防水劑はマノール
吉川洋行

法人登記公告

[illegible]

朝鮮汽船出帆廣告
一、釜山出帆
麗水行(急行)毎日
馬山行(急行)毎日
木浦行各港寄港
元山行(急行)
竹邊行
鬱陵島行
一、木浦出帆
九龍浦行
濟州島行
一、元山出帆
釜山行各港寄港
京城金融組合 場出張所

大阪商船出帆
北鮮門司航路 ◎滿鮮優秀連絡船
大阪商船株式會社 京城支店

日本海汽船北鮮航路 出帆
朝鮮郵船 出帆

商業登記公告 京城地方法院 仁川支廳
嶋谷汽船株式會社